

GAZETA RIO

Fundado em 1997 • Estado do Rio de Janeiro, Terça-Feira, 15 de Abril de 2025. Ano XXVII Nº 1614 - R\$ 2,00 - Presidente: Jorge Bernardes

PM e indígenas entram em confronto durante uma operação desocupação, em Brasília



Pág. 7

Policiais militares e um grupo de indígenas entraram em confronto, hoje (15), durante uma operação de desocupação de área pública

no Setor Noroeste, área nobre do Plano Piloto, em Brasília. Segundo a Polícia Militar, não há, até o início da tarde desta terça-feira,

registro de feridos no local. A desocupação foi determinada pela desembargadora Kátia Balbino, da 6ª Turma do Tribunal Regional

Federal da 1ª Região. Na decisão, ela autorizou a Terracap, empresa pública voltada à gestão de terras no Distrito Federal, no sentido de que

tomasse "providências para coibir novas ocupações irregulares na região e dar continuidade nas obras de infraestrutura do setor".

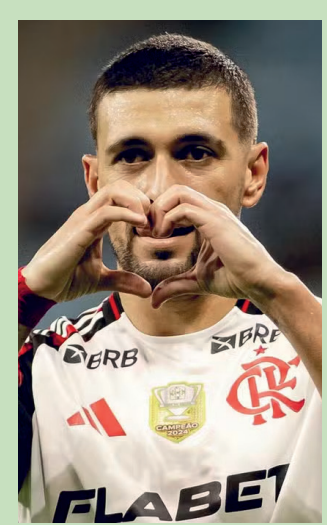

Arrascaeta, do Flamengo, chega a 50 gols contra principais times do Brasil

Pág. 10

Senac RJ oferece curso gratuito de Fundamentos de Redes



Pág. 8

Governador visita fábrica de drones e veículos blindados, nos Emirados Árabes

Pág. 3



Pág. 9

Bienal do Livro do Rio entre 13 e 22 de junho, com ingressos já à venda

Projeto "Poéticas na Escola - Slam" chega a Itaguaí

Calarco estima que mais de 2.500 estudantes serão impactados até o final da ação. "Esse é um passo essencial para fortalecer as periferias e valorizar a arte e a educação nas escolas públicas", disse. Para ele, a ampliação do projeto é uma oportunidade de construir um futuro onde a arte seja acessível a todos.

Pág. 6

MP investiga creche de Nova Iguaçu que reduziu aulas por falta de energia elétrica

Pág. 4

"Não é festa, é luta", diz Marina Silva sobre COP30 em Belém



Pág. 2

Comércio exterior cresce no Leste Fluminense em 2024, aponta Firjan

Pág. 5

MEIO AMBIENTE

“Não é festa, é luta”, diz Marina Silva sobre COP30 em Belém

Fabio Rodrigues-Pozzebom/Agência Brasil



A ministra do Meio Ambiente e Mudança do Clima, Marina Silva, voltou a reforçar na terça-feira (15) a importância do enfrentamento ao aquecimento do planeta com planejamento para substituir os combustíveis fósseis por fontes de energia renováveis e menos poluentes. Durante a participação no simpósio Conectando Clima e Natureza: Recomendações para Negociações Multilaterais, em Brasília, a ministra lembrou a seriedade do compromisso com o meio ambiente assumido há 32 anos na Cúpula da Terra, a ECO 92, no Rio de Janeiro.

“A gente vai ter que se planejar para uma transição justa para o fim do combustível fóssil, se não, a gente vai ser mudado. E já estamos sendo mudados”, declarou.

De acordo com a ministra, esse planejamento precisa se traduzir na entrega das Contribuições Nacionalmente Determinadas (NDCs, na sigla em inglês) pelos países signatários do Acordo de Paris, até a próxima Conferência das Nações Unidas sobre Mudanças Climáticas (COP30), sediada pelo Brasil, em Belém (PA).

“Não é festa, é luta. Não é a Copa do Mundo, não é a Olimpíada, é uma COP, que a gente poderia dizer que vem em um momento em que estamos vivendo a pedagogia do luto e da dor por muitas coisas, inclusive pela ameaça ao multilateralismo, solidariedade e a colaboração entre os povos”, enfatizou.

Com um planejamento, Marina diz que é possível promover essa transição evitando problemas como extremos climáticos que causam temporais, secas, incêndios

e desempregos. “Eu gosto da ideia de a gente se planejar para mudar, porque daí a gente tem a chance de poder gradativamente fazer as coisas sem os efeitos indesejáveis da mudança”, reforçou.

Marina destacou ainda que as negociações climáticas precisam da sobriedade que carregue o peso de, no ano passado, o planeta ter atingido a temperatura de 1,5°C acima do período pré-industrial. “O clima é parte da natureza, mas a gente fez algo tão terrível que agora a gente tem que conectar clima e natureza como se fosse algo separado”, afirmou.

Indígenas

A ministra dos Povos Indígenas, Sonia Guajajara, que também participou do simpósio, afirmou que os originários têm trabalhado por um maior protagonismo indígena na política global e na tomada de decisão sobre

as mudanças climáticas. “Estamos preocupados, não com a quantidade, e, sim, com a qualidade, de como

nós, povos indígenas, podemos fazer valer o que vem lá do Acordo de Paris, que é esse reconhecimento do

conhecimento tradicional, do conhecimento indígena também como conhecimento científico”, destacou.

JUDICIÁRIO

Gilmar Mendes recebe indígenas do povo Munduruku no STF

O ministro Gilmar Mendes, do Supremo Tribunal Federal (STF), recebeu nesta terça-feira (15) um grupo de indígenas do povo Munduruku, que o procuraram para apresentar argumentos contra o marco temporal para demarcação de terras indígenas. Gilmar Mendes é relator do caso.

Antes de conseguir agendar a audiência, os indígenas chegaram a bloquear parte de uma rodovia no Pará para exigir o encontro.

Durante a audiência, que durou cerca de 30 minutos, o ministro recebeu cartas escritas pelos indígenas para relatar agressões e ameaças recebidas em seu território e durante a manifestação realizada na rodovia.

Sobre a conciliação do marco temporal, Gilmar Mendes disse que está aberto ao diálogo e vai avaliar as demandas solicitadas pelo grupo.

Entenda
A conciliação foi convocada pelo ministro Gilmar Mendes, relator das ações protocoladas pelos partidos PL, PP e Republicanos para manter a validade do



projeto de lei que reconheceu o marco e de processos nos quais entidades que representam os indígenas e legendas governistas contestam a constitucionalidade da tese.

Pela tese do marco temporal, os indígenas somente têm

direito às terras que estavam em sua posse no dia 5 de outubro de 1988, data da promulgação da Constituição Federal, ou que estavam em disputa judicial na época.

Em agosto do ano passado, a Articulação dos Povos Indígenas

do Brasil (Apib) se retirou da conciliação. A entidade entendeu que os direitos dos indígenas são inegociáveis e que não há paridade no debate.

Em seguida, Mendes decidiu manter os debates mesmo sem a presença da entidade.

ECONOMIA

Governo propõe salário mínimo de R\$ 1.630 em 2026

O salário mínimo em 2026 deverá ser de R\$ 1.630, com aumento nominal de 7,37%. O reajuste consta do Projeto da Lei de Diretrizes Orçamentárias (PLDO) de 2026, enviado nesta terça-feira (15) ao Congresso Nacional.

Atualmente, o salário mínimo está em R\$ 1.518. O reajuste segue a projeção de 4,76% para o Índice Nacional de Preços ao Consumidor (INPC) para os 12 meses terminados em novembro mais o teto de crescimento de gastos de 2,5% acima da inflação, determinado pelo arcabouço fiscal. A estimativa para o INPC também consta do PLDO.

O projeto também apresentou previsões de R\$ 1.724 para o salário mínimo em 2027, de R\$ 1.823 para 2028 e de R\$

1.925 para 2029. As projeções são preliminares e serão revistas no PLDO dos próximos anos.

Em 2023, o salário mínimo voltou a ser corrigido pelo INPC do ano anterior mais o crescimento do PIB, soma das riquezas produzidas pelo país, de dois anos antes. Essa fórmula vigorou de 2006 a 2019. Por essa regra, o salário mínimo aumentaria 3,4% acima do INPC.

O pacote de corte de gastos no ano passado, no entanto, limitou o crescimento. Isso porque o salário mínimo entrou nos limites do arcabouço fiscal, que prevê crescimento real (acima da inflação) dos gastos entre 0,6% e 2,5%. Dessa forma, foi criada uma trava que reduziu o crescimento real de 3,4% para 2,5%.

ANP prepara leilões na Margem Equatorial para junho

A agência reguladora de petróleo do Brasil, a ANP, está prestes a conceder direitos de exploração na Margem Equatorial, informou a Bloomberg.

Um leilão, que ocorrerá em 17 de junho, incluirá áreas em cinco bacias sedimentares, incluindo águas profundas do Amapá, segundo a agência.

O Brasil oferecerá 173 blocos de petróleo, que abrangem áreas em terra e regiões de águas profundas no nordeste e sul do país, sob contratos de concessão. Um total de 47 blocos está em águas profundas do Amapá.

A Petrobras tenta obter o aval do Ibama para a atividade exploratória na região desde 2022, mas recebeu uma negativa em 2023. A exploração é criticada por ambientalistas, preocupados com danos ao meio ambiente. A Petrobras afirmou ter atendido às exigências do Ibama.

A Margem Equatorial é uma região da costa brasileira que se estende do Amapá ao Rio Grande do Norte, e é considerada uma fronteira exploratória pela Petrobras, com potencial estimado de 9 bilhões de barris.

EDUCAÇÃO

Em dez anos, número de vítimas de violência escolar cresceu 2,5 vezes

O número de vítimas de violência escolar no Brasil cresceu 254% no período de 2013 a 2023, segundo levantamento feito pela Revista Pesquisa Fapesp, da Fundação de Amparo à Pesquisa do Estado de São Paulo (Fapesp). Dados do Ministério de Direitos Humanos e Cidadania

(MDHC) indicam que em 2013 foram registradas 3,7 mil vítimas de violência nas escolas, número que subiu para 13,1 mil, em 2023.

Os dados englobam estudantes, professores e outros membros da comunidade escolar. Entre as ocorrências, 2,2

mil casos envolveram violência autoprovocada (automutilação, autopunição, ideação suicida, tentativas de suicídio e suicídios), tipo de agressão que aumentou 95 vezes no período avaliado.

O MEC também identifica os problemas abrangendo o entorno da instituição,

como tráfico de drogas, tiroteios e assaltos.

De acordo com o levantamento, entre as causas do aumento da violência escolar estão a desvalorização da atividade docente no imaginário coletivo e a relativização de discursos de ódio.

GAZETA RIO

Uma publicação de Gazeta Rio Comunicações Ltda.

Fundado em 1997

CNPJ 50.214.993/0001-72

Diretor Presidente: Jorge Bernardes • presidente@gazetario.com

Administração:

Rua Governador Amaral Peixoto, 795 Centro - RJ

Rio de Janeiro | Tel. (21) 2657-8194

WhatsApp: (21) 99503-0765

redacao@gazetario.com

gazetario@gazetario.com

administracao@gazetario.com

comercial@gazetario.com

Editor: Ricardo Bernardes

Conselho editorial:

Carlos Alberto Antônio,

Tainá Bernardes e Nildo Faustino

Editor de Cultura - Caderno G:

Amaury Oliveira

Diretor Administrativo: Tainá Bernardes

Circulação: Estado do Rio de Janeiro

Projeto Gráfico: Antonio Vitor Jr.

Caderno G: Amaury Oliveira

Sucursais:

Baixada: Diretor Alexandre França

Costa Verde: Diretor Ricardo Sepulveda

Região dos Lagos: Diretor Henrique Jesusvida

Governador visita fábrica de drones e veículos blindados, nos Emirados Árabes

O governador Cláudio Castro visitou, nesta terça-feira (15/04), uma das maiores fabricantes de carros blindados e drones do mundo, em Dubai, nos Emirados Árabes, para conhecer novas tecnologias para implementar nas Forças de Segurança do Estado. Com mais de 30 anos de experiência, a Streit Group produz 120 modelos militares e policiais, e tem capacidade de fabricação de 500 carros por mês.

- Estar aqui hoje corrobora com a nossa política de segurança pública, na qual investimos em tecnologia e material de ponta para combater o crime organizado no Rio de Janeiro. Destinamos mais de R\$ 4,5 bilhões para modernizar as polícias, com a compra de veículos blindados e semiblandados, inclusive com sistema de câmeras. Serão mais de 5,8 mil veículos com a tecnologia embarcada no estado - afirmou o governador.

Com plantas de produção e escritórios na América do Norte, Europa, Ásia, Oriente Médio e África, a empresa - que fornece veículos para a Polícia Federal - submete os veículos a testes balísticos e de impactos reconhecidos internacionalmente.

No Estado do Rio, desde 2022, foram comprados 30 veículos blindados de transporte de tropa, 1.714 viaturas semiblandadas, duas ambulâncias e um helicóptero para a Polícia Militar. Para a Polícia Civil, o governo adquiriu 8 blindados e



Visita à fábrica de veículos blindados e drones, Streit Group, em Dubai, nos Emirados Árabes. (Ernesto Carrão)

4 aeronaves semiblandadas. Já a Secretaria de Administração Penitenciária conta hoje com 52 rangers de transporte de preso e 6 pick ups L200.

Para ajudar em investigações de crimes e na preservação do meio ambiente e ordem pública, o Governo do Estado investiu

no emprego de mais de 100 drones de última geração em ações de diversas secretarias e órgãos, como Corpo de Bombeiros e polícias Militar e Civil. Os equipamentos contam com reconhecimento facial, câmeras de longo alcance e megafone. Tecnologia de última geração

reforça a segurança no RJ

O Governo do Estado já investiu mais de R\$ 4,5 bilhões em inteligência e tecnologia para fortalecer a segurança pública, com a aquisição de equipamentos de ponta que ampliam a capacidade de prevenção e resposta das forças de segurança. Entre

as principais aquisições estão 15 mil câmeras corporais para policiais militares, promovendo mais transparência nas abordagens; 5,8 mil viaturas com tecnologia embarcada; e a implantação de um moderno sistema de videomonitoramento com reconhecimento facial.

O estado também incorporou o CICC Móvel, uma central de comando itinerante utilizada em grandes eventos, que reforça o patrulhamento nas ruas e contribui para uma atuação mais estratégica e eficiente das forças policiais.

Polícia desarticula grupo que incita adolescentes a cometer cybercrime

Policiais civis do Rio de Janeiro cumpriram, na terça-feira (15), uma operação voltada para desarticular grupo criminoso que praticava crimes cibernéticos contra crianças e adolescentes. A operação Adolescência Segura está cumprindo mandados de prisão temporária e de busca e apreensão, além de internação provisória contra adolescentes infratores.

São investigados crimes de ódio, de tentativa de homicídio, de instigação ao suicídio, de maus-tratos a animais, de apologia ao nazismo e de armazenamento e divulgação de pornografia infantil.

Os mandados estão sendo cumpridos nos estados do

Rio, São Paulo, Santa Catarina, Paraná, Mato Grosso do Sul, Minas Gerais, Goiás e Rio Grande do Sul, com apoio das polícias civis destes estados. Também participa da ação o Laboratório de Operações Cibernéticas (Ciberlab) da Secretaria Nacional de Segurança. Até as 7h30 desta terça-feira (15), dois homens tinham sido presos e dois adolescentes, apreendidos.

As investigações começaram em fevereiro deste ano, depois da divulgação, ao vivo pela internet, de um ataque cometido por um adolescente contra uma pessoa em situação de rua. Na agressão, o jovem lançou um coquetel molotov contra a vítima, que estava dormindo

e que teve 70% de seu corpo queimado.

A partir disso, e, após monitoramento e cruzamento de dados, policiais da Delegacia da Criança e Adolescente Víctima (DCAV) descobriram que o crime bárbaro não se tratava de um fato isolado. Os administradores do servidor utilizado no crime compunham verdadeira organização criminosa altamente especializada em diversos crimes cibernéticos tendo como principais alvos crianças e adolescentes.

"A atuação do grupo é tão significativa no cenário virtual que mereceu a atenção de duas agências independentes dos Estados Unidos, que emitiram

relatórios sobre os fatos, contribuindo com o trabalho dos policiais civis envolvidos no caso", diz a polícia civil.

As investigações constataram que o ataque não foi isolado e que os administradores do servidor que veiculou o vídeo do ataque compunham uma organização criminosa especializada em crimes cibernéticos.

Segundo a Polícia Civil, o grupo criminoso se espalhava por diferentes plataformas digitais, onde manipulavam psicologicamente crianças e adolescentes, aliciando-os. A investigação contou com o apoio de duas agências norte-americanas, que fizeram relatórios sobre a atuação da organização criminosa.

Idoso de 70 anos é preso por vender objetos com símbolos nazistas na internet

Um idoso de 70 anos foi preso, na manhã desta terça-feira, pelo crime de apologia ao nazismo. Ele é investigado por comercializar objetos com símbolos nazistas pela internet. A prisão em flagrante foi feita por policiais federais da Delegacia de Repressão a Crimes Cibernéticos (DELECIBER), que cumpriram um mandado de busca e apreensão na casa do idoso, localizada em Botafogo, na Zona Sul do Rio. O mandado judicial foi expedido pela 8ª

Vara Criminal Federal do Rio.

A investigação começou após policiais federais receberem uma notícia-crime de uma organização não-governamental (ONG) sobre a existência de uma página na internet que vendia os objetos. Através do site, o investigado estaria comercializando emblemas, ornamentos, distintivos, bandeiras, revistas, uniformes e outros objetos contendo a cruz suástica ou gamada, para divulgação do nazismo.

Depois de uma análise metódica de dados digitais, que resultaram na identificação do alvo da operação, eles confirmaram que o homem continuava comercializando os produtos em apologia ao nazismo.

Na casa do investigado foram apreendidas uma bandeira, revistas, breves e moedas com a cruz suástica, o que resultou em sua prisão em flagrante. Ele responderá pelo crime de apologia ao nazismo, cuja pena é de cinco anos de

reclusão, além de multa.

Relógio da Glória chega a 120 anos, com a corda toda: mecanismo de funcionamento ainda é o original

Em janeiro de 2022, a Assembleia-Geral da ONU aprovou uma resolução voltada a condenar o negacionismo e a distorção do Holocausto. No texto, a Assembleia expressa preocupação com a ascendência de tal comportamento proporcionada pelos novos meios de comunicação, como as redes sociais.

Seis estações do metrô terão ponto de vacinação esta semana

Os usuários do metrô poderão embarcar rumo à proteção contra a gripe e o sarampo. Nesta quarta e quinta-feira (dias 16 e 17/04), das 8h30 às 16h, a Secretaria Municipal de Saúde (SMS) do Rio de Janeiro, em parceria com o MetrôRio, realizará uma ação especial de vacinação contra a influenza e o sarampo em seis estações do sistema metroviário. Os locais de imunização serão montados fora da área controlada, sem a necessidade de passar pelas catracas das estações para tomar a vacina.

A mobilização promovida pela SMS tem como objetivo

ampliar o acesso à vacinação e levar os imunizantes a locais de grande circulação de pessoas, além de proteger os cariocas contra as duas doenças. A vacinação será realizada quarta e quinta-feira nas estações Botafogo, Carioca/Centro, Colégio, Jardim Oceânico/Barra da Tijuca e Triagem. Na quinta também a estação Maracanã contará com um ponto de imunização. As vacinas são aplicadas conforme a indicação para cada pessoa. Os interessados devem apresentar um documento de identificação e, se possível, a caderneta de vacinação.

Rio de Janeiro ganha novas unidades da Casa da Mulher Brasileira

O estado do Rio de Janeiro se prepara para receber duas novas unidades da Casa da Mulher Brasileira, um importante espaço que concentra diversos serviços voltados ao atendimento de mulheres vítimas de violência. A cerimônia de repasse dos recursos federais ao governo estadual ocorrerá nesta terça-feira (15), permitindo o início das obras.

A Secretária de Estado da Mulher do Rio de Janeiro, Heloisa Aguiar, enfatiza que a Casa representa um marco na proteção e defesa dos direitos

das mulheres no estado.

"Um espaço pensado para oferecer acolhimento integral e humanizado a mulheres em situação de violência. O atendimento será ágil, seguro e acolhedor, facilitando a superação desse ciclo", destaca Heloisa Aguiar.

As novas unidades serão instaladas no bairro de São Cristóvão, na zona norte do Rio, e no município de Volta Redonda. O investimento total é de R\$ 28,5 milhões, oriundo do programa "Mulher Viver Sem Violência".

MP investiga creche de Nova Iguaçu que reduziu aulas por falta de energia elétrica

NOVA IGUAÇU

O Ministério Público do Rio vai analisar o caso de uma creche municipal de Nova Iguaçu, na Baixada Fluminense, que teve os horários das aulas reduzidos devido a falta de energia.

A Escola Municipal de Educação Infantil Professora Maria Ione Sales de Oliveira foi inaugurada no dia 17 de março deste ano para atender 235 alunos com idade entre dois e seis anos. No entanto, a unidade não tem um relógio de luz e funciona com uma ligação provisória feita pela Light.

Segundo a prefeitura do município, a escola aguarda com urgência a ampliação da carga e a instalação da subestação para o uso dos aparelhos de ar condicionado. Por outro lado, a Light afirma que a unidade precisa se adequar internamente a uma série de exigências para que o aumento de carga possa ser feito.

De acordo com o MP, o caso foi submetido à apreciação do promotor da Promotoria de Justiça de Tutela Coletiva de Proteção à Educação do Núcleo Nova Iguaçu para análise dos fatos e possível adoção das medidas cabíveis.

Em meio ao imbróglio, pais e alunos criticam a situação e



Fernando Frazão/Agência Brasil

afirmam que até as cadeiras da unidade não são adequadas para as crianças.

A avó de uma aluna disse que com o horário reduzido a família não consegue trabalhar porque tem que ficar com a neta.

Eu sou avó de uma aluna e eu gostaria de dizer que a creche foi inaugurada no início do ano, porém a creche ainda

não tem luz, sequer tem relógio de luz na creche, as crianças estão estudando sem cadeira, sem carteiras, os professores trabalhando totalmente sem condição e a creche não consegue nem abrir em tempo integral, as crianças têm que sair mais cedo, prejudicando toda a comunidade, prejudicando a minha filha, aí ela não consegue trabalhar porque ela não tem

com quem deixar a minha neta, então eu gostaria de deixar registrado esse absurdo.

Em nota, a Prefeitura de Nova Iguaçu informou que a creche opera temporariamente em horário reduzido devido à ausência de relógio de luz e que funciona com ligação provisória feita pela Light e aguarda, com urgência, a ampliação da carga e a

instalação de subestação para o uso dos aparelhos de ar-condicionado. Segundo o município, reuniões foram realizadas na segunda-feira (14) e a prefeitura reforçou a necessidade do aumento. Sobre o mobiliário, o município afirmou que há um processo de licitação em andamento para aquisição dos móveis e que a mesa do refeitório seguirá o modelo

indicado pelo Governo Federal, e a adequação será feita assim que o processo for concluído.

Questionada sobre a reposição das aulas perdidas e a previsão de retorno do horário normal, a prefeitura não respondeu.

Já a Light informou que a unidade precisa se adequar internamente para que o aumento de carga possa ser feito.

JAPERI

É Ouro! É da Sala do Empreendedor! É de Japeri!

A Sala do Empreendedor de Japeri, fruto da parceria entre a Prefeitura e o Serviço Brasileiro de Apoio às Micro e Pequenas Empresas (Sebrae), foi reconhecida com o Selo Ouro - Referência em Atendimento 2024. A premiação, concedida às instituições que oferecem serviços de alta qualidade conforme critérios estabelecidos pelo Sebrae, foi realizada na última sexta-feira (11), no Espaço Costa Hall, no Centro do Rio. A equipe se emocionou com o anúncio da conquista do primeiro lugar.

O Selo Sebrae de Referência em Atendimento é uma iniciativa que reconhece e valoriza instituições que se destacam na prestação de serviços aos pequenos negócios. A premiação é dividida em categorias, sendo o Selo Ouro concedido às instituições que alcançam pontuação entre 90 e 100 pontos, segundo avaliação do Sebrae.

Para o secretário da pasta, Alex Santos, a conquista do Selo Ouro reforça o papel estratégico da Sala do Empreendedor. "Somos agentes facilitadores no fortalecimento dos

negócios locais e temos a missão de promover o empreendedorismo que contribui para a geração de renda e o crescimento sustentável da cidade. Essa vitória é de toda a nossa gestão municipal e desse olhar técnico do Sebrae. Hoje, estamos à frente da secretaria com o compromisso de fortalecer o trabalho que já vem sendo realizado e para implementar novas ações", concluiu o gestor.

Já para o coordenador geral do Sebrae na Baixada Fluminense, Willians Dias, a conquista é mais um marco importante. "Quando inauguramos a Sala em Japeri, eu disse que era um presente pois estávamos plantando uma sementinha de desenvolvimento. Hoje é mais um presente, porque essa sementinha germinou. Esse é o resultado de um trabalho conjunto entre o Sebrae e a Prefeitura, realizado com muito compromisso com os microempreendedores da cidade. Estou orgulhoso como coordenador e como japeriense", afirmou, ao lado da consultora de negócios Daiane Silva.



DUQUE DE CAXIAS

Mutirão da Prefeitura de Duque de Caxias combate lixo irregular

A Prefeitura de Duque de Caxias realizou, na terça-feira (15/04), uma ação integrada no combate ao descarte irregular de resíduos em um lixão clandestino localizado na Vila Urussaí, no segundo distrito. A força-tarefa contou com a atuação conjunta das secretarias municipais de Meio Ambiente, Obras, Urbanismo e Segurança.

As equipes de fiscalização e limpeza iniciaram os trabalhos ainda na segunda-feira (14/04), com a remoção de entulhos e a identificação de possíveis responsáveis pelo descarte ilegal. Agentes de controle de endemias também participaram da ação, executando medidas para combater a proliferação de insetos e roedores, a fim de preservar a saúde da população local.

O prefeito de Duque de Caxias, Netinho Reis, acompanhou a operação e prometeu adotar medidas rigorosas no

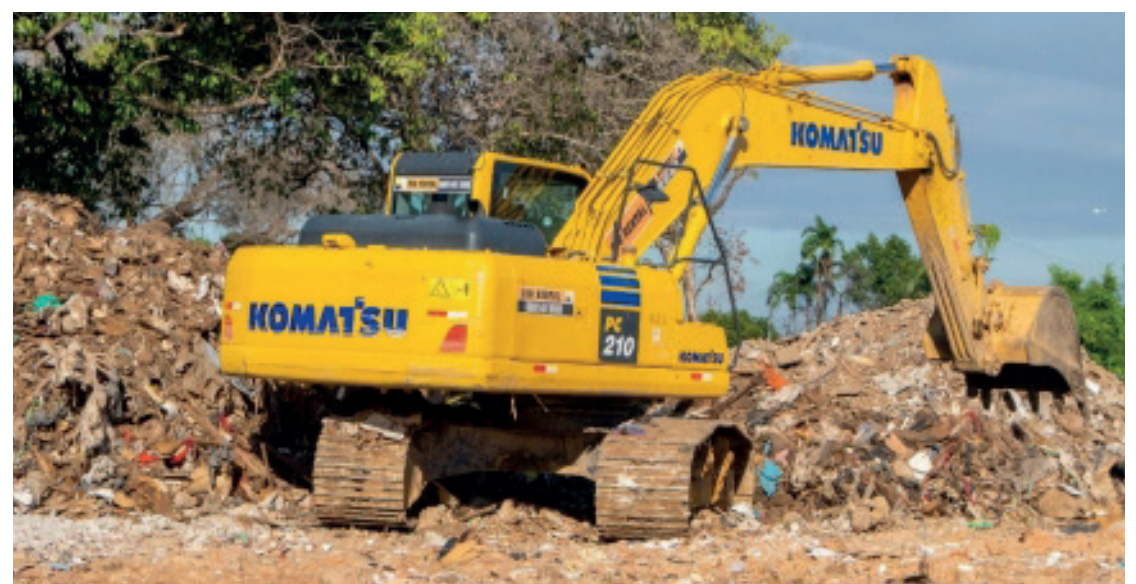

combate ao lixão: "O lixão é irregular, não há licença e isso é inadmissível. Desde 1º de janeiro, após reunião com o secretário de Estado de Meio Ambiente, Bernardo Rossi, venho realizando operações no combate ao descarte de lixo irregular. Infelizmente isso acontece durante a noite e madrugada. Um dos

primeiros atos como prefeito foi criar a Central de Tratamento de Resíduos, onde iremos reciclar nosso próprio lixo, mostrando que o lixo não é pra descartar, mas sim reciclar, gerando uma economia de mais de 30 milhões aos cofres públicos", afirmou.

A Prefeitura de Duque de Caxias reafirma seu

compromisso com a sustentabilidade, que não tolera crime ambiental. Foi aplicada multa máxima, o local foi interditado e posteriormente será desapropriado para que seja dado lugar a escola, creche e um espaço de lazer. Equipes irão se manter no local para coibir ações criminosas.

SÃO JOÃO DE MERITI

3ª Caminhada de Conscientização do Autismo reuniu familiares e apoiadores em Meriti

Cerca de 50 pessoas se reuniram em prol da conscientização do autismo durante a 3ª Caminhada de Conscientização do Autismo, em Vilar dos Teles. O grupo era formado por pais e filhos ligados a diversas entidades de apoio a pessoas com transtorno do espectro autista (TEA).

Marta Priscila Silva, autista e mãe de duas filhas também diagnosticadas com TEA,

coordena a caminhada e comemorou o crescimento da iniciativa: "É o primeiro ano que conseguimos o apoio da Prefeitura de São João e de outros parceiros, e isso transforma essa caminhada em um sucesso. É um dia em que as crianças e suas famílias conseguem socializar com a população e se sentem acolhidas e amadas", afirmou.

A caminhada saiu da sede da prefeitura e seguiu até a

praça em frente ao PAM Meriti. Durante o percurso, os participantes distribuíram folhetos informativos e, na chegada, as crianças foram recebidas com brinquedos, pintura corporal e outras atividades lúdicas.

Entre os participantes estava Emanuel Lafuente, de 15 anos, diagnosticado com autismo leve: "Estou muito feliz com a caminhada de hoje. Cheguei cedo e quero que as pessoas

não tenham medo de nós, mas que se informem sobre o autismo". Já Igor Gringo, pai de João Bento, de 7 anos, reforçou a importância do movimento: "Esta caminhada é para lembrar a todos sobre a conscientização do autismo. Essa é uma causa minha e de muitos pais que estão aqui hoje. Espero que em São João de Meriti esse movimento cresça a cada dia mais".

Comércio exterior cresce no Leste Fluminense em 2024, aponta Firjan

As empresas da região Leste Fluminense registraram um crescimento de 47% em atividades internacionais. É o que mostra a recente edição do Boletim Rio Exporta, elaborado pela Firjan, com análise do comércio exterior de 2024. Entre os municípios do Leste, Niterói aparece como principal exportador com a movimentação de US\$ 468 milhões, um crescimento de 61% ante 2023. O município de Rio das Ostras é outro destaque da região, tendo um aumento de 30% nas vendas internacionais (US\$ 5,1 milhões), resultado das exportações de tubos, perfis ocios de ferro ou aço e outros artefatos para vestuário.

Em exportação, a região somou US\$ 512 milhões, um aumento de 50% em comparação com 2023. Esse desempenho pode ser explicado pelo aumento de 59% nas vendas de óleos brutos de petróleo (US\$ 398 milhões) com destino ao sudeste asiático, especialmente para Malásia e Singapura.

“Temos uma gama de empresas pelo Leste com grande potencial para a atividade internacional e esses números nos ajudam a identificar novas oportunidades para o desenvolvimento da atividade industrial na região”, destacou o presidente da Firjan Leste Fluminense, Ricardo

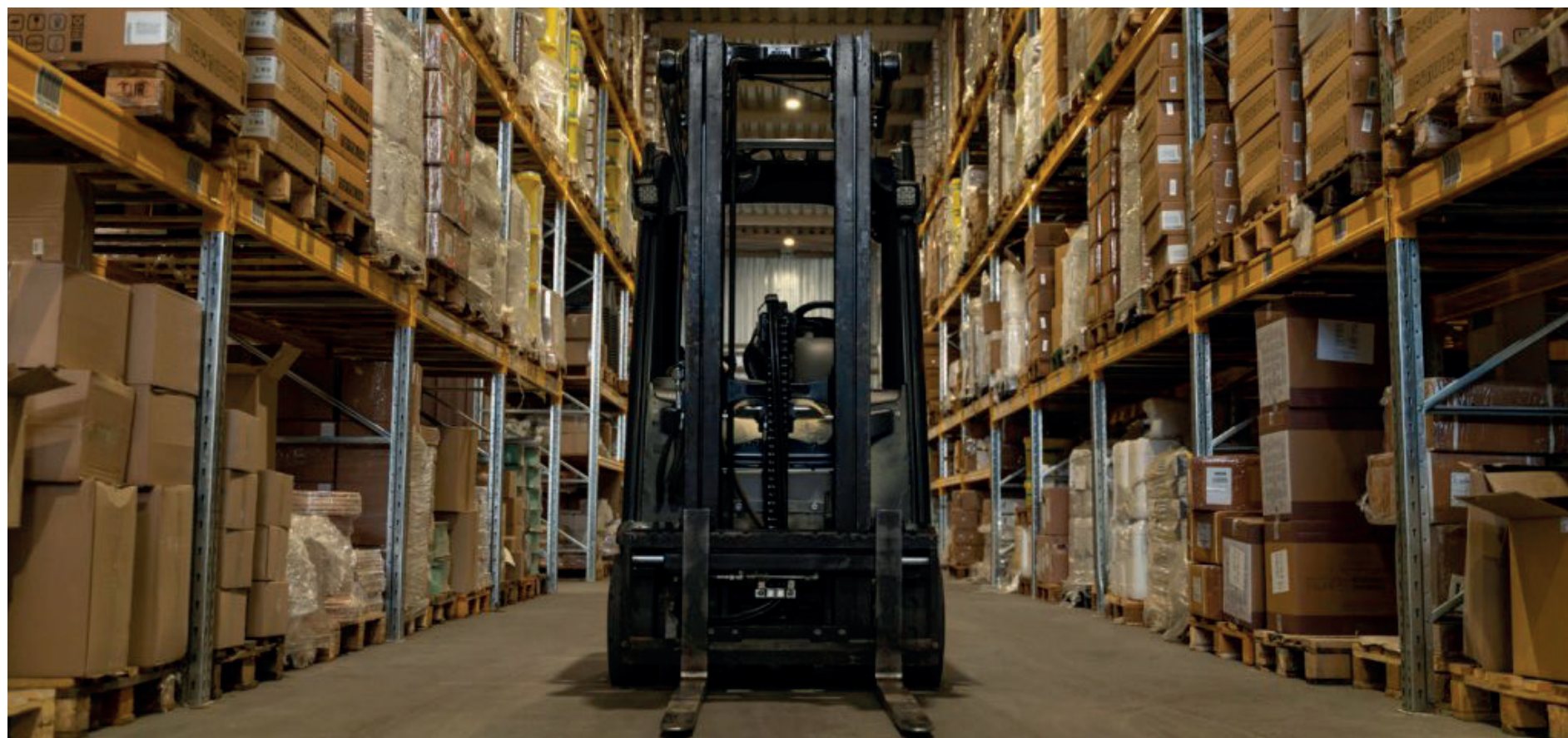

Guadagnin. O estudo visa auxiliar os empresários na busca de informações sobre os mercados internacionais, apoiando na inserção internacional competitiva de empresas de todo o estado do Rio.

Nas importações, o Leste Fluminense acumulou US\$ 1,1 bilhão, registrando um crescimento de 46% em 2024 frente a 2023. Esse aumento é explicado pelo crescimento de mais de 1000% nas compras de bombas para líquidos (US\$ 243 milhões), provenientes, sobretudo, da Noruega, que foi a principal

origem das importações da região, com 23% de participação. Entre os municípios, Itaboraí (US\$ 59,1 milhões) se destacou com um crescimento de 283% nos desembarques internacionais, principalmente do setor metalmeccânico, com equipamentos para aquecimento e torneiras e válvulas.

Corrente de comércio cresce no estado

Na análise estadual, os resultados globais do Rio de Janeiro, também apresentaram crescimento, com um valor 7% superior em relação ao ano de

2023, representando uma corrente de comércio de US\$ 80,4 bilhões em 2024. Esse número é resultado do aumento de 6% nas exportações (US\$ 52,5 bilhões), somado ao crescimento de 8% nas importações (US\$ 27,9 bilhões), o que contribuiu para um superávit de US\$ 24,6 bilhões.

A análise da Firjan aponta que, com exceção da capital fluminense, as demais regiões do estado totalizaram US\$ 26,6 bilhões em vendas internacionais, o que correspondeu a 51% das exportações totais do

estado. Já as importações atingiram US\$ 20,6 bilhões, representando 74% das importações de todo o estado em 2024.

“Os municípios do interior representaram mais da metade de todo o comércio exterior do estado do Rio. Esse processo é um sinal positivo do crescimento das ações internacionais das empresas e a retomada do crescimento das exportações em grandes polos ao redor de todo o estado”, indicou Rodrigo Santiago, presidente do Conselho Empresarial de Relações Internacionais da Firjan.

Para o gerente da Firjan Internacional, Giorgio Luigi Rossi, o Rio Exporta auxilia no desenvolvimento das empresas tanto da capital como de todo o interior do Estado, permitindo ter um olhar para as vocações de cada município. “Esta edição nos permite realizar um recorte regional. Ou seja, observar com mais detalhes os resultados de cada região do estado, destacando seus principais produtos na balança comercial, parceiros comerciais, entre outras informações”, explicou.

Cabo Frio realiza o 1º Encontro de Gestores de Cultura da Baixada Litorânea

A cidade de Cabo Frio realiza o 1º Encontro de Gestores de Cultura da Baixada Litorânea. O importante evento para o desenvolvimento cultural da região acontece no dia 29 de abril, das 14h às 18h, no Hotel Malibu, e reúne os secretários e representantes da área cultural dos dez municípios que compõem a Baixada Litorânea.

A iniciativa tem como foco o fortalecimento da articulação entre as gestões municipais de cultura, a promoção de parcerias estratégicas e a formulação de políticas públicas mais integradas e efetivas. O evento é um espaço dedicado ao diálogo sobre os desafios e oportunidades da cultura local, com ênfase no suporte técnico para a implementação dos Sistemas Municipais de Cultura, conhecidos como o CPF da Cultura – Conselho, Plano e Fundo.

O secretário de Cultura de Cabo Frio e também presidente da Mesa Diretora de Cultura da Região da Baixada Litorânea, Carlos Ernesto Lopes, destaca os principais objetivos do encontro: “Estimular a troca de experiências e boas práticas entre os gestores culturais, estabelecer



diretrizes para a implantação e fortalecimento do CPF da Cultura, fomentar a captação de recursos para o setor cultural e também construir um plano de

ação colaborativo para o desenvolvimento cultural da região”, afirmou Carlão.

Os municípios participantes são: Cabo Frio, Arraial do Cabo,

Armação dos Búzios, Iguaba Grande, São Pedro da Aldeia, Araruama, Saquarema, Casimiro de Abreu, Silva Jardim e Rio das Ostras.

Feriadão deve movimentar mais de 1 milhão de veículos na Ponte Rio-Niterói

Com três feriados na mesma semana — Paixão de Cristo (18/04), Tiradentes (21/04) e São Jorge (23/04) —, a próxima semana deve ser uma das mais movimentadas do ano na Ponte Rio-Niterói.

A previsão é de 1 milhão e 69 mil veículos passem pela Ponte entre os dias 17 e 24 de abril, nos dois sentidos. A informação é da concessionária Ecovias Ponte.

Para parte dos usuários, serão seis dias seguidos de folga, considerando também o fim de semana e o ponto facultativo decretado pelo Estado no dia 22.

A orientação é que os motoristas se programem com antecedência, especialmente nos períodos de maior fluxo, para evitar maior desgaste no trânsito.

Confira os dias de maior fluxo:

Quinta-feira (17)

A quinta-feira (17)

concentrará a maior movimentação da semana, com aproximadamente 155 mil veículos previstos ao longo do dia. Os momentos de maior intensidade no tráfego devem ocorrer nas primeiras horas da manhã, por volta das 5h, e no fim da tarde, por volta das 18h.

Sexta-feira (18)

Já na sexta-feira (18), a expectativa é de circulação de 122 mil veículos, com os horários mais movimentados previstos para as 7h e às 15h.

Terça-feira (23)

Para o retorno, o destaque fica para a terça-feira (23), com fluxo elevado no fim da tarde, especialmente às 16h, quando cerca de 7 mil veículos devem atravessar a Ponte.

Quarta-feira (24)

Já na quarta (24), o tráfego deve ser mais intenso no início da manhã, com mais de 9.800 veículos estimados por volta das 7h.

Cadeg espera receber 20 mil pessoas por dia até a Páscoa

Referência em culinária portuguesa e venda de bacalhau, o Mercado Municipal do Rio de Janeiro, popularmente conhecido como Cadeg, em Benfica, Zona Norte carioca, é um dos lugares mais procurados da cidade na época

da Páscoa. Devido a isso, o local tem expectativa de receber até 20 mil pessoas por dia durante esta semana.

Vale ressaltar que, também nesse período, acontece no Cadeg o Festival Mesa Santa, disponível ao público até o

próximo dia 27/04. Ao todo, 23 estabelecimentos participam com ofertas e pratos exclusivos feitos com bacalhau, peixes, camarão e frutos do mar, em respeito à tradição de não consumir carne durante a Páscoa.

Paralelamente, são oferecidos copos colecionáveis com quatro estampas diferentes; palestras; exposições de carros antigos; música ao vivo; e jogos de mesa na Arena de Games, que ficará aberta até o último dia do festival.



MANGARATIBA

Mangaratiba inaugura Complexo Esportivo de Itacuruçá

Os moradores de Itacuruçá, distrito de Mangaratiba, ganharam um novo espaço para a prática de esportes. Foi inaugurado, na manhã desta terça-feira (15), o Complexo Esportivo de Itacuruçá, uma moderna estrutura localizada em frente ao CEFEC, com vista privilegiada para a orla. O espaço possui aproximadamente 875 metros quadrados, incluindo uma quadra de grama sintética, área de lazer e arquibancada, proporcionando conforto e incentivo à prática de modalidades como futebol, futsal, tênis, entre outras.

Durante a cerimônia de inauguração, o prefeito Luiz Cláudio Ribeiro destacou a importância

do investimento em esportes para o desenvolvimento da juventude. “Essa é a primeira de muitas inaugurações que virão. Vamos levar o esporte para todos os cantos da cidade e investir, através da prática esportiva, no futuro dos nossos jovens”, afirmou o prefeito.

O evento contou com a presença do vice-prefeito, Lucas Venito, além dos secretários municipais e dos vereadores Chicão da Ilha, Kaio Freijanes e Yuri Aguiar.

Com a entrega do Complexo Esportivo de Itacuruçá, a Prefeitura de Mangaratiba reforça seu compromisso com o bem-estar, lazer e desenvolvimento social da população.

Foto de Wellington Campos

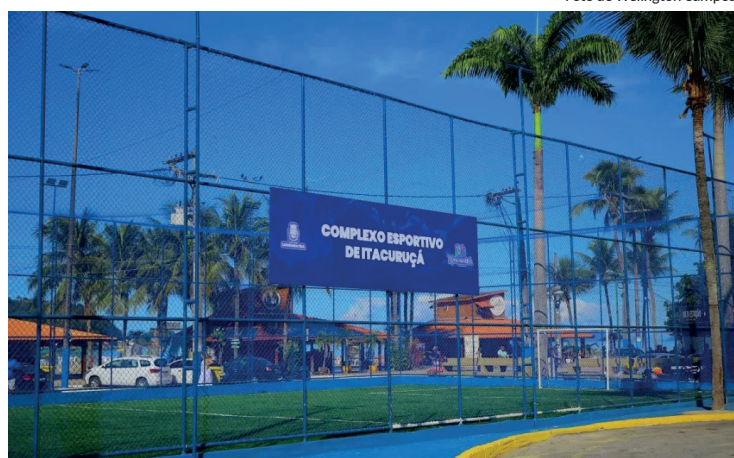

VOLTA REDONDA

CSN abre inscrições para projeto Lab Ideias

A Companhia Siderúrgica Nacional (CSN) está com as inscrições abertas para os trabalhadores da empresa que queiram participar do projeto Lab Ideias. Criado para fortalecer a cultura de inovação dentro da empresa, o programa que estimula a inovação, melhoria contínua e criatividade nas unidades da Siderurgia.

Esse ano, a CSN premiou os colaboradores que se destacaram na segunda edição de 2024. Ao todo, 21 propostas foram reconhecidas durante uma cerimônia realizada no Teatro Maestro Franklin de Carvalho Junior, no bairro Laranja, que reuniu trabalhadores da Usina Presidente Vargas (UPV), da CSN Porto Real, em Porto Real (RJ), e da

CSN Paraná, em Araucária (PR), além de familiares dos homenageados.

Das 583 ideias recebidas na última edição, 358 já foram implementadas com sucesso nas áreas operacionais. As sugestões passaram por avaliação em seis categorias: segurança, meio ambiente, qualidade, performance, custos e gestão de pessoas.

“O envolvimento de cada colaborador é fundamental para a evolução da CSN. Valorizamos quem pensa fora da caixa e propõe soluções que transformam nossa rotina. Os resultados do Lab Ideias mostram a força da inovação coletiva da nossa empresa”, afirmou Márcio Lins, diretor executivo de Produção da Siderurgia.

BARRA MANSA

Escola municipal passa por reforma e ampliação em Barra Mansa

A Prefeitura de Barra Mansa está realizando as obras de reforma geral e ampliação da Escola Municipal Prefeito Leonísio Sócrates Batista, localizada no bairro Roberto Silveira. O trabalho foi iniciado em 2024 e tem previsão de conclusão em dezembro deste ano. A relação dos serviços realizados inclui construção de novas salas de aula, banheiros, refeitório e cozinha – todos com acessibilidade –, além da troca do telhado; instalação de aparelhos de ar-condicionado; pintura e colocação de pastilhas nas paredes. Uma das principais novidades é a instalação de um elevador, que facilitará e garantirá o deslocamento de pessoas com deficiência motora.

O secretário de Planejamento Urbano, Eros dos Santos, ressaltou que todos os detalhes foram pensados para garantir o conforto dos estudantes e profissionais que frequentam a unidade. “Além dos aspectos

estruturais e visuais, os nossos projetos primam sempre pela acessibilidade. Todas as pessoas que frequentam uma escola devem ter assegurado seu direito de ir e vir, e trabalhamos continuamente com essa visão no desenvolvimento de qualquer construção ou reforma”, destacou.

Para a secretária de Educação, Linamar Carvalho, os trabalhos vão permitir que todos os estudantes da Escola Leonísio Sócrates Batista retornem ao ano letivo de 2026 e encontrem uma unidade totalmente revitalizada. “Estamos acompanhando a evolução dos serviços na unidade, assim como seguiremos atentos às demandas apresentadas em todas as escolas do município. Garantir educação de qualidade envolve várias etapas e, sem dúvida, uma estrutura moderna e planejada com carinho é uma parte importante desse processo”, afirmou a secretária.

ITAGUAÍ

Projeto “Poéticas na Escola – Slam” chega a Itaguaí

Itaguaí recebe projeto “Poéticas na Escola - Slam” nesta quarta-feira (16) (FOTO MARLON SOARES)



A cidade de Itaguaí recebe nesta quarta-feira (16) a 3ª edição do projeto “Poéticas na Escola – Slam”, uma iniciativa sociocultural que transforma a relação dos jovens com a literatura e as artes criativas nas instituições públicas de ensino. A ação é voltada a alunos, professores e demais membros da comunidade escolar e será realizada pela Alkebulan Arte e Cultura às 8h30 na Praça CEU, em Chaperó.

“Chegamos à nossa 3ª edição com grande alegria por poder expandir o projeto para outros territórios periféricos do Rio de Janeiro e da Região Metropolitana”, contou Felipe Calarco, coordenador do projeto. Desta vez, a iniciativa atenderá seis escolas públicas localizadas em Pedra de Guaratiba, Sepetiba, Coelho Neto, Guadalupe, Itaguaí e Maricá.

Calarco estima que mais de 2.500 estudantes serão impactados até o final da ação. “Esse é um passo essencial para fortalecer as periferias e valorizar

a arte e a educação nas escolas públicas”, disse. Para ele, a ampliação do projeto é uma oportunidade de construir um futuro onde a arte seja acessível a todos.

Atividades do projeto

A proposta oferece oficinas de escrita criativa e apresentações performáticas de slam – popularmente conhecido como batalha de poesia – conduzidas por artistas experientes, como Anna Sol, DG, MC Martina, Natitude e Preta Poética. O objetivo é que todos possam explorar

suas habilidades criativas, expressar ideias e reflexões e descobrir o poder da palavra falada e escrita, em um espaço de aprendizagem, interação e reflexão.

A atividade contará com o apoio do coletivo Aquilombar Itaguaí, além de ter patrocínio da Prefeitura do Rio de Janeiro e da Secretaria Especial de Integração Metropolitana, via edital Integra Rio. A programação completa do evento pode ser acessada no link: https://www.instagram.com/p/DH_ZtXhJwli/.

O MELHOR EAD DO BRASIL, SEGUNDO O MEC.

UNIDADE MESQUITA

A PARTIR DE

R\$ 99

MÊS

UVA

COMO E ONDE VOCÊ QUISER.

UVA é uma plataforma de ensino a distância que oferece cursos de graduação e pós-graduação em áreas como Direito, Engenharia, Medicina, Odontologia, Psicologia, Pedagogia, Letras, Artes, Ciências Exatas e Humanas. A UVA é uma instituição de ensino a distância que oferece cursos de graduação e pós-graduação em áreas como Direito, Engenharia, Medicina, Odontologia, Psicologia, Pedagogia, Letras, Artes, Ciências Exatas e Humanas.

PM e indígenas entram em confronto durante uma operação desocupação, em Brasília

Indígenas de várias etnias participantes do Acampamento Terra Livre (ATL), fazem marcha no Eixo Monumental de Brasília Foto Fabio Rodrigues-Pozzebom/ Agência Brasil



Policiais militares e um grupo de indígenas entraram em confronto, hoje (15), durante uma operação de desocupação de área pública no Setor Noroeste, área nobre do Plano Piloto, em Brasília. Segundo a Polícia Militar, não há, até o início da tarde desta terça-feira, registro de feridos no local.

A desocupação foi determinada pela desembargadora Kátia Balbino, da 6ª Turma do Tribunal Regional Federal da 1ª Região. Na decisão, ela autorizou a Terracap, empresa pública voltada à gestão de terras no Distrito Federal, no sentido de que tomasse “providências para coibir novas ocupações irregulares na região e dar continuidade nas obras de infraestrutura do setor”.

A área onde as obras de infraestrutura estão sendo implementadas fica perto de um local onde vive uma comunidade indígena da aldeia Areme Eia, localizada na quadra 308 do Noroeste.

Em nota, a Terracap informou que, segundo laudo de vistoria feito em março, “o imóvel, situado na quadra 707 do Noroeste, encontra-se desocupado, sem presença de moradores ou comunidades indígenas”, e que a decisão judicial foi baseada em imagens aéreas que confirmaram

a ausência de ocupações habitacionais no local.

Obras de infraestrutura

Na decisão, a magistrada determinou a “proibição de novos ingressos de ocupantes indígenas na área [da quadra 707], além de garantir que se

prossigam nas obras de infraestrutura locais”.

A Terracap, então, acionou a Polícia Militar para garantir que a área pública se mantivesse desocupada. Ao chegar no local, a PM iniciou uma negociação com indígenas que

estavam nas proximidades de um barraco não residencial que deveria ser demolido.

Foi estabelecido um prazo para o cumprimento voluntário, porém, não houve êxito no diálogo. Os manifestantes passaram a lançar pedras contra

os policiais, impedindo a aproximação das equipes.

Eles também estavam munidos de arco e flecha, mas não os utilizaram”, informou a PM que, diante da resistência, acionou o Batalhão de Choque e Cavalaria.

Ainda segundo a PM, as equipes cumpriram a dispersão “com técnicas e equipamentos de controle de distúrbios civis”, mas, na sequência, os manifestantes teriam continuado a arremessar pedras contra as forças de segurança..

Ministério da Saúde quer incorporar vacina contra chikungunya ao SUS

O Ministério da Saúde vai pedir a incorporação da vacina contra chikungunya no Sistema Único de Saúde (SUS). O imunizante, produzido pelo Instituto Butantan em parceria com a empresa farmacêutica Valneva, teve seu registro aprovado esta semana pela Agência Nacional de Vigilância Sanitária (Anvisa).

Em nota, o ministério informou que o pedido de incorporação será encaminhado à Comissão Nacional de Incorporação de Tecnologias no SUS (Conitec) “para adoção das medidas imediatas necessárias para dar seguimento à avaliação da oferta do novo imunizante na rede pública de saúde”.

A expectativa da pasta é que, uma vez aprovada e havendo capacidade produtiva, a vacina seja incorporada ao Programa Nacional de Imunizações.

Entenda

A vacina foi desenvolvida pelo laboratório Valneva em parceria com o Instituto Butantan e, segundo o



ministério, representa um avanço significativo no enfrentamento de arboviroses.

A chikungunya é transmitida pela picada do mosquito *Aedes aegypti*, também vetor

da dengue e do vírus Zika. A doença causa febre alta e dores intensas nas articulações, podendo evoluir para dor crônica em alguns casos.

O vírus foi introduzido no

Brasil em 2014 e, atualmente, todos os estados brasileiros registram casos. Até o dia 14 de abril, o país já havia registrado 68,1 mil casos da doença, com 56 óbitos confirmados.

“O BNDES é um centro de excelência”, diz Lula

O presidente Luiz Inácio Lula da Silva (PT) fez um firme elogio à condução do Banco Nacional de Desenvolvimento Econômico e Social (BNDES) durante a gestão de Aloizio Mercadante, atual presidente da instituição. Em discurso na terça-feira (15), em visita a obras da rodovia Presidente Dutra no Rio de Janeiro, empreendimento que conta com financiamento do BNDES, Lula defendeu a reputação do

banco, rebateu críticas feitas nos últimos anos e classificou o BNDES como um “centro de excelência” da administração pública brasileira.

As declarações foram feitas em um contexto de reconhecimento ao trabalho técnico e institucional do BNDES, que, segundo Lula, superou uma fase marcada por ataques políticos e desinformação. “Parabéns, Aloizio Mercadante pelo trabalho extraordinário

no BNDES. Quando o Mercadante pegou o BNDES só tinha denúncia, ‘vamos apurar a corrupção no BNDES’, ‘vamos apurar a caixa-preta do BNDES’”, afirmou o presidente.

“Na verdade, eu sei o que queriam pegar no BNDES. A verdade é que passaram dois anos falando bobagem e depois foram obrigados a pedir desculpa porque não encontraram nada no BNDES”, ressaltou.

O presidente também destacou a solidez financeira e a competência técnica da instituição. “O BNDES é um centro de excelência, é um banco com inadimplência quase zero. Ele não é governado por partido não. É governado por gente competente, por técnicos bem formados, que fazem as coisas em benefício deste país”, completou Lula, reafirmando a confiança na equipe liderada por Mercadante.

Rádios educativas: edital recebe propostas de operação em 237 cidades

O Ministério das Comunicações recebeu 546 propostas de operação de rádios educativas em 237 cidades brasileiras, distribuídas por 25 estados. Este foi o primeiro processo seletivo do Plano Nacional de Outorgas de Rádios Educativas, lançado em 18 de dezembro de 2024. Além desse, há previsão de mais três editais até 2026.

A diretora do Departamento de Radiodifusão Pública, Comunitária e Estatal do Ministério das Comunicações, Daniela Schettino, fala que o resultado do edital foi satisfatório. “A gente está muito contente com o resultado desse edital de rádio educativa que a gente lançou relativo ao novo PNO, lançado no final do ano passado. Já havia muitos anos que a gente não lançava nenhum edital para rádio educativa e a gente teve um número expressivo de manifestações, o que mostra a importância da gente ter oportunidade de novas rádios educativas sempre vinculadas a alguma universidade poderem ter autorização para operar no país. Não só levando informação, mas conteúdo educativo e de qualidade para o Brasil todo.

A gente está muito satisfeito e em breve serão lançados novos editais.”

A região Sudeste registrou o maior número de cidades com manifestações recebidas: 100 no total. Foram identificados interessados em operar rádios educativas em 72 cidades de Minas Gerais, 16 de São Paulo, sete do Espírito Santo e cinco do Rio de Janeiro.

No Nordeste, houve manifestações em 81 municípios, sendo 36 no Ceará, 27 em Pernambuco, seis na Paraíba, cinco no Maranhão, cinco no Piauí, uma na Bahia e uma no Rio Grande do Norte.

No Sul, foram registradas propostas em dez cidades de Santa Catarina, nove do Paraná e cinco do Rio Grande do Sul.

Já na região Norte, o Ministério das Comunicações contabilizou 22 cidades interessadas em novas rádios educativas, sendo nove no Pará, quatro em Roraima, quatro no Tocantins, duas no Amazonas, duas em Rondônia e uma no Acre.

No Centro-Oeste, dez cidades demonstraram interesse: cinco no Mato Grosso, três em Mato Grosso do Sul e duas em Goiás.



CLASSIFICADOS

1 Imóveis
Compra e venda

2 Imóveis
Aluguel

3 Negócios
Diversidades

4 Emprego
Oportunidades

5 Casa
Utensílios do lar

6 Veículo
Compra e venda

EDITAL DE CONVOCAÇÃO DA ASSEMBLEIA GERAL EXTRAORDINÁRIA PARA ELEIÇÃO - ACFGF

A Associação Cultural e Ferroviária Guapi nos Trilhos, com sede na rua, Francisco Paulo Bragança, 58, centro de Guapimirim, RJ, convoca através do presente edital, todos os associados para a assembleia geral extraordinária, destinada a eleição e posse de sua diretoria executiva, que será realizada na sede da ACFGF, no dia 10 de Maio de 2025, das 13:00 às 17hs.

OBSERVAÇÕES:

Art. 32, A inscrição das chapas, será na secretaria da entidade, recebendo número pela data e HORA de entrada no protocolo, no prazo de 30(trinta) dias antes da eleição e encerrando 7(sete)dias antes da data da eleição.

Artigo 33, em caso de chapa única, a mesma será eleita por aclamação da assembleia geral extraordinária.

Artigo 47, parágrafo segundo, a assembleia nomeará uma comissão de 3 membros para dirigir o transcurso da eleição, e as chapas inscritas nomeará 2 fiscais para acompanhar a eleição.

Artigo 47, parágrafo terceiro, após o término da votação, a comissão apurará os votos depositados na urna e declarará a chapa com o maior número de votos como vencedora.

Artigo 48, O presidente da associação abrirá os trabalhos da assembleia geral extraordinária, e convidará aos associados participando da assembleia geral para elegerem 1 presidente e 1 secretário, para dirigirem os trabalhos da assembleia, lavrando a ata, assinando-a, e anexando a lista de presença, e outros documentos oficiais.

Fica eleito o fórum de Guapimirim para questões jurídicas da entidade.

Guapimirim, 10/4/2025.

Robério Lemos de Aquino

Robério Lemos de Aquino.

Presidente em exercício.

MUDE O RUMO DA SUA VIDA!
Conquiste sua vaga no mercado de trabalho.

MATRÍCULAS ABERTAS

Colégio e Curso
GHF
O que a vida dá e a gente precisa

Nossos Cursos

- Téc. Enfermagem • Segurança do Trabalho
- Secretaria Escolar • Formação de Professores
- Cuidador de Idosos

Vantagens que só o aluno GHF tem...

- Wifi - Clube de Benefícios - Estágios sem taxas
- Seguro de vida incluso - Laboratório equipado
- Aulas práticas extras sem custos
- Professores especializados - Equipe pedagógica humanizada e muito mais...

Sabe o que ainda falta no GHF? VOCÊ!



ColégioCursoGHF | Instagram.com/cursoghf | www.cursoghf.com
(21) 3164-3004 / (21) 9680-8288 | WhatsApp (21) 96454-7286

Rua Hercílio nº 1299 - Vila Emil - Mesquita - RJ
(10 minutos da Estação de Mesquita)

O G.R.E.S. DIFÍCIL É O NOME CNPJ 31.110.638/0001-09

Vem através deste, **CONVOCAR** todos associados com direito a voto para a **ASSEMBLEIA GERAL EXTRAORDINÁRIA** que será realizada no dia 17/05/2025 em 1ª convocação para as 19hrs e a 2ª convocação para as 19:30 hrs em nossa quadra na Av. Suburbana nº 6990, Pilares CEP: 20.751-002 – Rio de Janeiro, RJ, com a seguinte pauta do dia:

1. Substituição de diretor(es);
2. Eleição e posse do(s) diretor(es) eleito(s);
3. Assuntos Gerais.

Rio de Janeiro, 16 de abril de 2025.
JOSÉ BARAÇAL GRANDE JÚNIOR
Presidente

PROCESSO SELETIVO MOTORISTA
Uma grande oportunidade!

Requisitos:

- CNH categoria D
- Resolução 789 (antiga 168) atualizada
- Experiência de 1 ano na função

Comparecer à Garagem da Real Auto Ônibus
End: Av. Brasil 4200 - Em frente ao castelo da FioCruz
Segunda-feira à Sexta-feira
Horário: 8:00h

CLASSIFICADOS
GAZETA RIO
www.gazetario.com
PARA ANUNCIAR LIGUE: 21 99503 0765

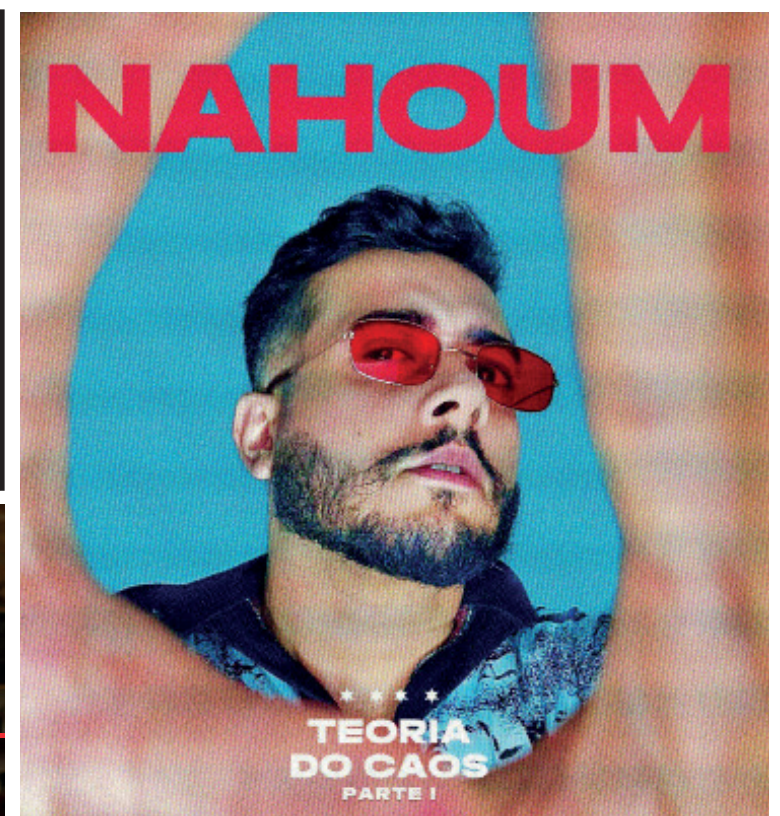

OPORTUNIDADE

Senac RJ oferece curso gratuito de Fundamentos de Redes

O Senac RJ, em parceria com a Cisco, está com inscrições abertas para o curso gratuito Fundamentos de Rede. Com 70 horas, o curso é voltado para quem tem interesse em ingressar na área de TI e oferece aos alunos uma compreensão básica e ampla sobre redes. As aulas serão ministradas online com instrutores ao vivo, com início em 28 de abril. Há emissão de certificado para os aprovados com dupla chancela Senac RJ e Cisco.

O curso de Fundamentos de Redes prepara o aluno para funções de nível básico, como suporte em redes, help desk básico ou suporte de TI. O estudante aprenderá como

as redes operam, incluindo os dispositivos, mídia e protocolos que permitem a comunicação em rede. Os participantes vão aprender as principais habilidades para executar a solução básica de problemas, usando metodologias eficazes e práticas recomendadas de suporte técnico.

O programa oferece uma experiência de aprendizado envolvente e autônoma, utilizando simuladores da Cisco, atividades interativas e aprendizado com dispositivos do dia a dia encontrados em casa. Para fazer o curso é necessário ter um computador com acesso à internet e idade mínima de 14 anos.

Mais informações e inscrições pelo link <https://www.rj.senac.br/senac-rj-e-cisco-academy>.



Bienal do Livro do Rio entre 13 e 22 de junho, com ingressos já à venda

Tomaz Silva/Agência Brasil

Programada para acontecer entre 13 e 22 de junho, a Bienal do Livro do Rio de Janeiro iniciou a venda de ingressos pela internet na última segunda-feira. As entradas custam R\$ 42, com meia-entrada a R\$ 21.

O evento deve reunir mais de 600 mil pessoas durante dez dias, no Riocentro, na Zona Oeste do Rio de Janeiro.

Na edição deste ano, o tradicional festival literário terá o formato inédito Book Park, investindo em um parque de diversões literário com experiências imersivas, como a Roda Gigante Leitura nas Alturas Light, com cabines personalizadas com personagens e áudios de histórias como as da Turma da Mônica, e as séries Percy Jackson e As Crônicas de Nárnia.

Outras atrações na mesma linha serão o Labirinto de Histórias Paper Excellence, espaço interativo onde os livros ganham vida, e o Escape Bienal Estácio, com cenários e desafios inspirados em thrillers de sucesso.

Como em outras edições, um dos grandes atrativos será a possibilidade de ouvir e interagir com os escritores. Na Praça Além da Página Shell, encontros com autores se misturam a atrações musicais, apresentações, gincanas, festas e até trends das redes sociais. Além disso, no Palco Apoteose Shell, autores consagrados



e personalidades participarão de 40 painéis e mais de 70 horas de conteúdo.

Com curadoria da escritora Thalita Rebouças, da romancista Clara Alves, da cineasta Rosane Svartman e da produtora Clélia Bessa, ali estarão grandes nomes da cultura pop e literária, que mobilizam o grande público. Dentre as presenças internacionais confirmadas, estão Brynne Weaver, canadense que

está redefinindo os limites do romance contemporâneo, as norte-americanas de romances young adults Alexene Farol Follmuth e Lynn Painter, a britânica prestigiada por seus romances policiais Cara Hunter, e o escritor norte-americano mestre dos enigmas G.T Karber.

Entre os nacionais, sobem ao palco Itamar Vieira Junior, com sua obra Torto Arado adaptada para diferentes linguagens, a

psicanalista e professora Ana Suy, autora do fenômeno editorial A gente mira no amor e acerta na solidão, e a best seller Carina Rissi, autora da série de livros Perdida. Outra novidade é a presença de Raphael Montes, autor de Jantar Secreto, roteirista da série Bom Dia Verônica e da novela Beleza Fatal; e o best seller Vitor Martins, com obras direcionadas ao público jovem e reconhecidas pela

representatividade LGBTQIA+.

Outro espaço de discussão no evento será o Café Literário Pólen, com 31 painéis e mais de 60 horas de conteúdo com autores consagrados, pensadores e personalidades. Entre os confirmados, estão o escritor e professor Jeferson Tenório, a roteirista, romancista e cronista Tati Bernardi, a escritora paulista revelação da literatura contemporânea Aline Bei, a atriz

e poetisa Elisa Lucinda, o youtuber Chavoso da USP, a premiada jornalista Eliana Alves Cruz, além do escritor Alberto Mussa e de Itamar Vieira Junior.

Neste ano especial, os curadores da programação do espaço são o ator Lázaro Ramos, o roteirista Bianca Ramoneda, a jornalista Flávia Oliveira, o escritor e influenciador Pedro Pacífico (Bookster), além do professor Luiz Antônio Simas.

Sucesso global, 'Mamma Mia!' inicia nova temporada no Rio de Janeiro



O musical 'Mamma Mia!' retorna ao Rio de Janeiro para nova temporada no Teatro Riachuelo, entre os dias 18 de abril e 11 de maio. Sucesso absoluto nas bilheteiras, o espetáculo terá sessões de quarta a sábado, às 16h e 20h, e aos domingos, às 15h e 19h. Os ingressos estão disponíveis na bilheteria do teatro e no site da Ingresso.com, com valores a partir de R\$ 37,50.

A montagem brasileira, assinada por Charles Möeller

e Claudio Botelho, é produzida pela Aventura e mantém o elenco original, com Cláudia Netto no papel de Donna, Maria Brasil como Sophie, Totia Meireles como Tanya e Gottsha interpretando Rosie. A história, ambientada em uma ilha grega, acompanha Sophie às vésperas de seu casamento, quando convida três ex-namorados da mãe na tentativa de descobrir quem é seu pai.

Desde sua estreia em Londres, em 1999, 'Mamma Mia!'

tornou-se um fenômeno mundial, com versões em mais de 14 idiomas e público superior a 42 milhões de pessoas. A adaptação brasileira repete o êxito, encantando plateias com coreografias envolventes e os sucessos eternos do grupo ABBA, como "Dancing Queen", "The Winner Takes It All" e "Money, Money, Money".

O espetáculo tem direção, cenário e figurinos de Charles Möeller, supervisão musical de Claudio Botelho e direção

musical de Marcelo Castro. A coreografia é assinada por Mariana Barros, com iluminação de Paulo César Medeiros e desenho de som de André Breda.

Com duração de 155 minutos e classificação indicativa de 12 anos, o musical promete uma experiência vibrante, unindo comédia, romance e uma trilha sonora marcante que conquistou gerações. Crianças até 24 meses no colo dos pais não pagam entrada.

COLUNA



Samba & Carnaval
SEM FILTRO

@POR AMAURY OLIVEIRA

SÉRIE OURO DEFINE ORDEM DO DESFILE

Aconteceu o sorteio da série ouro que definiu a ordem do desfile para o carnaval de 2026. No primeiro dia, na sexta-feira, quem vai abrir o desfile é a Unidos do Jacarezinho, campeã da série prata de 2025 na passarela da Intendente Magalhães. Na sequência vão desfilar Inocentes de Belford Roxo, União do Parque Acari, Unidos de Bangu, Unidos de Padre Miguel, União da Ilha e Vigário Geral. No segundo dia (sábado), vão adentrar na Sapucaia Botafogo Samba Clube, Em Cima da Hora, Arranco do Engenho de Dentro, Império Serrano, Estácio de Sá, União de Maricá, Porto da Pedra e Unidos da Ponte. As agremiações vão desfilar disputando pontos, nos dias 13 e 14 de fevereiro de 2026 na Marquês da Sapucaia.

Os ingressos das arquibancadas estão à venda pelo valor de R\$ 35,00, nos setores 2,3,4,5,6,7,8,10 e 11. Cada cpf poderá comprar quatro bilhetes.

BEIJA FLOR DEFINE ENREDO

A Beija Flor anunciou nessa segunda-feira (14/1) seu enredo para o próximo carnaval. Se trata do maior candomblé de rua do mundo - BEMBÉ DO MERCADO que existe a 136 anos no município de Santo Amaro da Purificação na Bahia. O candomblé de rua reúne mais de 60 terreiros de matriz africana. As atividades são feitas em praça pública com duração de 5 dias. O ritual começou em 1889, um ano após a abolição da escravidão. O ponto alto do ritual é a celebração do XIRÉ que invoca os orixás seguido do cortejo para entrega dos presentes para lemanjá e Oxum em agradecimento pela assinatura da lei Áurea.

Pai Pote, babalorixá do ILÉ AXÉOJÚ ONIRÊ e presidente da associação Beneficente BEMBÉ DO MERCADO, foi o anfitrião ao receber a delegação da Beija Flor que foi conhecer o maior templo a céu aberto que cultua os orixás desde pós libertação dos escravos.



CLASSIFICADOS
GAZETA RIO

www.gazetario.com

PARA ANUNCIAR LIGUE: 21 99503 0765



G ESPORTE

Confira essas e outras notícias no nosso site www.gazetario.com

DIA DE JOGO

Flamengo x Juventude

Flamengo e Juventude se enfrentam na noite desta quarta-feira (16), pela quarta rodada do Brasileirão. No Maracanã, no Rio de Janeiro (RJ), a bola rola às 21h30 (de Brasília). A partida terá transmissão ao vivo do Premiere.



Arrascaeta, do Flamengo, chega a 50 gols contra principais times do Brasil

FLAMENGO

Desde 2015 no futebol brasileiro, Arrascaeta tem se tornado um dos estrangeiros com passagem mais marcante pelo país. Os dois gols contra o Grêmio, no domingo, fizeram o meia subir na artilharia histórica do Flamengo e também alcançar outra marca, a de 50 gols contra os times do G-12, grupo que abrange as maiores equipes do Brasil.

Somando os jogos por Cruzeiro e Flamengo, o uruguaio ainda tem 43 assistências contra os principais times do futebol brasileiro. A maior vítima é o Atlético-MG, contra quem marcou seis vezes com a camisa celeste e quatro vestindo o uniforme rubro-negro.

Somando apenas os jogos pelo Flamengo, as duas maiores vítimas de Arrascaeta até o momento são Vasco e Palmeiras, com seis gols marcados contra cada um.

Ele chegou ao clube rubro-negro em 2019 e, desde então, conquistou 15 títulos: Campeonato Carioca (2019, 2020, 2021, 2024 e 2025), Campeonato Brasileiro (2019 e 2020), Copa do Brasil (2022 e 2024), Supercopa do Brasil (2020, 2021 e 2025), Libertadores (2019 e 2022) e Recopa Sul-Americana (2020).

Arrascaeta alcançou 78 gols com a camisa do Flamengo. Ele já soma três no Brasileirão, o que o coloca na artilharia do campeonato, ao lado de Vegetti (Vasco), passadas três rodadas.



VASCO DA GAMA

Conselho aprova criação de empresa para avançar em reforma de São Januário

O Vasco concluiu mais um passo para viabilizar a reforma de São Januário. O Conselho Deliberativo aprovou em reunião nesta segunda-feira na Sede Náutica da Lagoa a criação de uma Sociedade de Propósito Específico (SPE), que será responsável por tocar a reforma do estádio.

A SPE é uma empresa - controlada pelo clube - que irá emitir, vender e receber os recursos pelos certificados do potencial construtivo de São Januário, além de toda a operacionalização do processo de reforma. Essa sociedade será responsável por aplicar esses recursos na obra enquanto mantém os devidos contatos com a Prefeitura do Rio.

A reunião em formato híbrido contou com 172 conselheiros votantes. Houve a aprovação de 168 membros, três votos contra e uma

abstenção. Vale lembrar que a Lei Complementar nº 272, de 3 de julho de 2024, impõe a necessidade da criação da SPE para a regulamentação da reforma de São Januário.

Agora, a criação da SPE passará por uma votação entre os sócios estatutários do clube. A expectativa é de que haja uma Assembleia Geral Extraordinária para tratar do assunto no próximo mês de maio.

O prazo inicial estimado por Pedrinho para dar início às obras do novo estádio era janeiro deste ano, o que não ocorreu. Como o processo de venda do potencial construtivo ainda não foi concluído, a reforma no momento não tem data para sair do papel. O Vasco aguardava a conclusão da SPE para poder começar a receber o dinheiro proveniente das vendas do potencial construtivo.

FÓRMULA 1

Diretor da Sauber elogia Bortoleto e o compara a Leclerc: "Excelente piloto"

Gabriel Bortoleto pode até estar enfrentando dificuldades com o carro da Sauber, mas a avaliação da equipe suíça sobre o desempenho do brasileiro é positiva. Diretor da escuderia, Beat Zehnder elogiou a atitude e a habilidade do jovem e o comparou com outro piloto que iniciou sua trajetória no time de Hinwil: Charles Leclerc, hoje na Ferrari.

- Para mim, ele provavelmente está no mesmo nível de Leclerc em termos de ética de trabalho, trabalhando junto com os engenheiros e o tempo que passa com eles querendo entender cada mínimo detalhe. Eu realmente espero que, ao longo desta temporada, a gente consiga dar a ele um carro que permita marcar pontos, porque ele merece. Ele é um excelente piloto - disse



Zehnder, em entrevista ao "Motorsport".

Leclerc estreou na Fórmula 1 com a Sauber, em 2018, e chamou atenção pelo bom desempenho. Naquela temporada, somou 39 pontos - contra apenas nove do companheiro de equipe, o sueco Marcus Ericsson - e

terminou o campeonato em 13º lugar. O bom ritmo do piloto de Mônaco fez com que ele fosse contratado pela Ferrari já em 2019.

Bortoleto, por sua vez, ainda não conseguiu pontuar com a Sauber - a equipe é a última colocada no campeonato de construtores. Depois

de rodar na chuva e abandonar na Austrália, o brasileiro foi 14º na China, 19º no Japão e 18º no Bahrein.

A Fórmula 1 retorna já no próximo fim de semana, em 20 de abril, com o GP da Arábia Saudita. A etapa é válida como a quinta da temporada; confira o calendário.

MMA

Presidente do UFC indica retorno do evento ao Brasil em 2025: 'Vamos resolver'

Presidente do UFC, Dana White confirmou, durante a coletiva de imprensa após o UFC 314, em Miami (EUA), que sua companhia tem planos para desembarcar no Brasil em 2025. Detalhes como data e local,

entretanto, não foram revelados pelo dirigente.

Dana foi questionado sobre uma possível volta do Ultimate ao Brasil. O mandatário revelou que há negociações em andamento para a promoção de um card. O

Brasil não recebe uma edição do UFC desde maio de 2024, quando o UFC 301 foi realizado no Rio de Janeiro

"Nós estamos conversando sobre isso (voltar ao Brasil). Estamos trabalhando com o Brasil agora. Nós

estaremos no Brasil. Vamos resolver essa situação. Sim, com certeza (vamos manter o UFC Fight Pass no Brasil). Planejamos continuar com isso", revelou White, sem entrar em detalhes sobre os planos da empresa.