

# GAZETA RIO

Fundado em 1997 • Estado do Rio de Janeiro, quarta-feira, 16 de Agosto de 2023. Ano XXVI Nº 1223 - R\$2,00 - Presidente: Jorge Bernardes



Página 05

## Ministro vai pedir que PF e Abin investiguem causas de apagão

### Apagão deixa Rio e parte da Baixada Fluminense sem energia elétrica



Light e Enel afirmaram que a interrupção foi causada devido à atuação do Esquema Regional de Alívio de Carga (ERAC), de responsabilidade do Operador Nacional do Sistema (ONS) e que energia foi restabelecida.

Página 06

### Grupo de trabalho para o enfrentamento ao roubo de cargas discute comércio ilegal nas feiras livres da Baixada

Iniciativa identifica pontos que podem ser fortalecidos no enfrentamento ao roubo de cargas

Página 06

### Cruz Vermelha de Nova Iguaçu completa 39 anos e oferece serviços à população

A abertura das comemorações acontecerá na sede da instituição, às 9h. Serão oferecidos os seguintes serviços na sede: teste alérgico oferecido pelo Brasil Sem Alergia, aferição de pressão arterial e glicose.

Página 06



### 'O agronegócio produz riqueza, mas não desenvolve o país', diz Stedile em CPI do MST

Página 07



### MUNDO

#### Eleições na Argentina: apesar de vitória de Milei nas prévias, disputa está bastante aberta, dizem analistas

"O resultado do primeiro turno é completamente imprevisível, e a votação nas prévias geraram mais incertezas do que tínhamos antes das eleições", afirma Federico Zapata, diretor da consultoria Escenarios.

Página 07

### CIDADES

#### Rio Freestyle Motocross ganha segunda edição no Rio de Janeiro

Página 03

### ECONOMIA

#### Brasil é a "grande alternativa" do novo mercado, avalia Alckmin

Página 08

### RIO

#### Restaurante Popular da Central, no RJ, reabre em meio a tumulto



Página 03

### CULTURA

#### Peça encenada por cegos explora percepções sensoria



Página 11

### CIDADE DO RIO

#### Meia Maratona Internacional do Rio de Janeiro comemora seu Jubileu de PRATA

Página 03







## Prefeitura do Rio lança programa 'Vacina na Escola'

A Prefeitura do Rio de Janeiro lança o programa Vacina na Escola. Com a iniciativa, o município pretende colocar a cobertura vacinal de crianças e adolescentes da capital fluminense em dia. Desenvolvido pela Secretaria Municipal de Saúde (SMS) em parceria com a Secretaria Municipal de Educação (SME), o programa segue um cronograma pré-definido com as unidades escolares.

Nesta primeira etapa, segundo a prefeitura, será avaliada e atualizada a situação vacinal dos mais de 618 mil alunos da educação infantil e ensino fundamental matriculados em 1.549 unidades municipais – incluindo creches e Espaços de Desenvolvimento Infantil (EDI) –, além de 309 creches conveniadas e 61 escolas estaduais. O programa também está aberto a parcerias com escolas particulares.

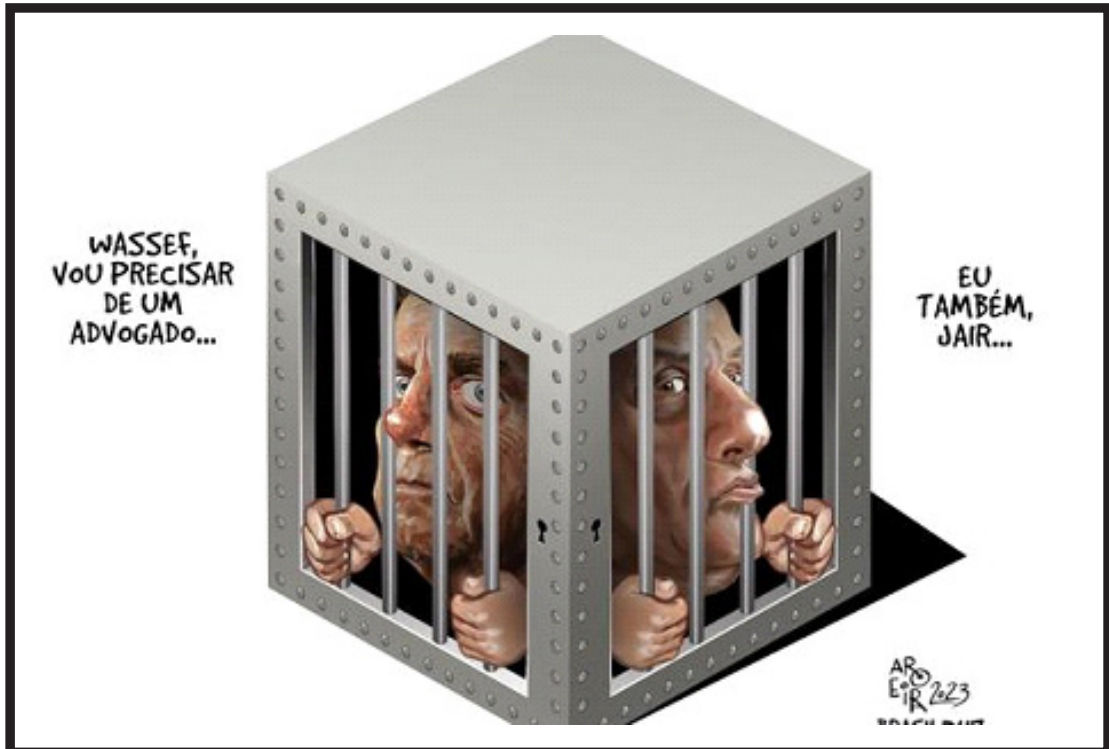

## A PENA DE MORTE NO BRASIL

Dr. Siro Darlan



O artigo 5º da Constituição do Brasil proíbe expressamente a pena de morte, salvo em casos de guerra declarada; de caráter perpétuo; de trabalhos forçados; de banimento ou cruéis. Contudo, embora não estejamos numa guerra declarada, todos os dias vemos pessoas sendo executadas por policiais.

Dez pessoas morreram e quatro foram baleadas durante operação do BOPE, aquela tropa cujo símbolo é uma caveira, na Vila Cruzeiro, no Complexo da Penha, segundo informou a Secre-

taria de Saúde. A justificativa da polícia é sempre a mesma. Houve confronto e morreram bandidos. Mas a lei permite matar bandidos? Ou devem ser presos e processados para que respondam por seus crimes? Essas operações em regra começam ao amanhecer e pega sempre a população trabalhadora saindo de casa para levar os filhos para a escola e ir para o trabalho. São essas as maiores vítimas dessa violência ilegal e desumana. A polícia deve combater o crime com inteligência e sem violência contra a população refém da violência de

um lado e do outro. Inclusive porque muito são os agentes da lei que morrem e são feridos nessas ações violentas.

A mídia com suas manchetes sensacionalistas é responsável por esse estado de violência porque inoculam a ideia de que a polícia deve ser dado o direito de aplicar a pena de morte contra suspeitos. De nada vale a Constituição vedar a pena de morte e dizer que qualquer pena, para ser legítima num estado de Direito, pressupõe o devido processo legal, a ampla defesa e a decisão ser emanada de um juiz imparcial.

Siro Darlan é desembargador do TJRJ, diretor do jornal Tribuna da imprensa Livre e especialista em Direito Penal Contemporâneo e Sistema Penitenciário

## Evento debate violência de gênero e acesso à justiça

Evento terá apresentação de pesquisa inédita sobre a organização da justiça criminal e da segurança pública no combate aos crimes contra a mulher.



A Escola de Direito do Rio de Janeiro (FGV Direito Rio) promove o seminário "Violência de gênero e acesso à justiça: estratégias de controle dos crimes contra a mulher no Estado do Rio de Janeiro". Aberto ao público, o evento será realizado dia 21 de agosto, às 13h, na Sede FGV. Durante o evento, serão apresentados os resultados de pesquisa empírica realizada ao longo de 18 meses, que buscou compreender de que forma os operadores do sistema de justiça criminal e da segurança pública se organizam no âmbito do combate aos crimes contra a mulher.

Espera-se que o encontro possa fortalecer a rede de diálogos entre o sistema de justiça e as usuárias, aperfeiçoando os fluxos de gerenciamento em sede policial e no âmbito das ações preventivas de proteção e acolhimento à mulher. As palestrantes do encontro são a desembargadora do TJRJ Adriana de Mello; diretora do Centro Especializado de Atendimento à Mulher Chiquinha Gonzaga, Rosângela Pereira; secretária de Políticas e Promoção da Mulher na Prefeitura do Rio de Janeiro, Joyce Trindade; defensora pública do RJ Letícia Furtado; responsável pelo Centro de Referência para Mulheres Suely Souza de Almeida, Adriana San-

tos; procuradora de Justiça do Ministério Público Carla Araújo; titular da DEAM de Duque de Caxias, delegada Fernanda Fernandes; comandante e inspetora geral da Ronda Maria da Penha, Glória Maria Bastos, além do CEO da startup Direito Ágil, Rafael Wanderley. O evento, que será presencial, contará com a participação dos professores da FGV Direito Rio Thiago Bottino e Fernanda Prates Fraga e dos pesquisadores Tamires Maria Alves, Twig Santos Lopes e Afonso Borges.

Local:

Auditório 12º andar  
Praia de Botafogo 190, Botafogo, Rio de Janeiro/RJ

## ESTUDAR ATÉ PASSAR! Matheus Guimarães



### 'MINDSET' E APROVAÇÃO

Certamente a preparação para concursos públicos não será bem sucedida se você busca resultados imediatos. Por isso, saber usar o tempo ao seu favor e saber suportar a rotina de estudos e seus desafios é um dos principais pontos. Na verdade, um ponto em comum em cada história de aprovação é a capacidade de superar obstáculos para continuar estudando. Saiba que cada pequeno obstáculo te prepara para um próximo desafio. E, sendo assim, saiba que superar dificuldades pode ser praticado, e essa habilidade poderá, então, ser aperfeiçoada. Num primeiro momento, sua mentalidade será o fator mais responsável pela sua aprovação. Fortaleça sua mente, controle suas emoções! Atente-se aos pontos a seguir e corrija a sua mentalidade durante a preparação para o seu concurso:

#### 1) Tenha paciência!

Tenha paciência, pois a aprovação não é construída de um dia para o outro. Paciência aqui é a capacidade

de controlar suas emoções e manter o equilíbrio frente as dificuldades na jornada de estudos. Digo que tolere os erros e situações indesejadas! Imprevisto, desafio e adversidade é normal! Lembre-se que por vezes a situação indesejada não irá mudar, logo, sua mentalidade é que irá determinar o rumo dos seus estudos! Não digo que aceite, mas que não se desanime. Paciência não se desenvolve ao ignorar os erros, mas ao reconhecer os acertos até presente momento. Reconheça os avanços que você já fez! Reconheça sua evolução! E perceba que com o tempo o rumo natural das coisas é continuar a se desenvolver à proporção que continua estudando com dedicação.

#### 2) O aprovado é resiliente

Todo aprovado já foi reprovado alguma vez! Portanto, resiliência pode ser definida como a capacidade de reprovado e retornar aos estudos. Em toda a vida, adversidades estão acontecendo! E na preparação para o seu concurso não é diferente. A

mais dramática adversidade para um concursado é a reprovação. Por isso, antes de se preparar para uma prova, todo candidato deve ter em mente que a reprovação é natural e é importante para o seu aprendizado. Superar rápido uma reprovação é uma habilidade que, certamente, fará toda a diferença na sua vida de concursado. Há pessoas que recuperam rápido. Há pessoas que extraem motivação da reprovação e voltam a todo vapor. Mas há também aquelas que sentem o baque e nunca mais voltam. Portanto, enxergue as reprovações como parte fundamental do processo e como valiosas oportunidades de melhoria. Erros que levam a reprovação têm o seu lado positivo, pois eles indicam onde você pode melhorar. Se você não tem errado no seu planejamento e/ou nas suas sessões de estudo, você não está arriscando sair da sua zona de conforto.

OBS: Desenvolva suas competências estudando mais e melhor paulatinamente! E saiba que é na prática que as coisas acontecem: seus acertos e seus erros.

**Doe sangue** | Hemonúcleo de São Gonçalo  
Praça Estephânia de Carvalho, s/nº Zé Garoto (ao lado do Pronto Socorro Central)  
De segunda a sexta das 7h às 12h  
são gonçalo TRABALHO EM TEMPO LOCAL

**AGORA FICOU MAIS FÁCIL SAIR DO ALUGUEL**  
**CASAS E APARTAMENTOS EM TODA BAIXADA E RIO DE JANEIRO!**  
**MASTER IMÓVEIS**  
PARCELAS À PARTIR DE R\$ 450,00 (21) 97302-2264



# Restaurante Popular da Central, no RJ, reabre em meio a tumulto

Tumulto e vaias ao governador do Rio de Janeiro marcaram a reinauguração do Restaurante Popular da Central, ontem

Por Tatiana Alves

Sobre o ocorrido, Cláudio Castro, disse que a reabertura do local reflete o quanto essa demanda precisava ser atendida.

Em entrevista coletiva concedida em frente ao restaurante, o governador Cláudio Castro classificou como lamentáveis os protocolos empregados nas operações da Polícia Militar que culminaram nas mortes dos menores Thiago, de 13 anos, na Cidade de Deus, Wendell, de 17 anos, na Ilha do Governador e Eloah, de 5 anos, no Morro do Dendê.

A Polícia Militar do Rio de Janeiro vai passar por um treinamento especial durante as abordagens. Dos 40 mil PMs que fazem parte da corporação no estado, mais de 4 mil já passaram pela reciclagem desde a reativação do pro-

grama, em 2022. A capacitação dura uma semana.

O porta-voz da Polícia Militar, coronel Marco Andrade, afirmou também em entrevista coletiva na terça-feira (15), que os treinamentos serão compulsórios para agentes envolvidos em ações que resultaram em morte.

Até essa segunda-feira, o Instituto Fogo Cruzado já registrou 16 crianças com menos de 12 anos baleadas no Grande Rio: 7 morreram e 9 ficaram feridas somente em 2023. Um terço dos jovens baleados na Região Metropolitana do Rio foi vítima de bala perdida. A metade deles foi atingida durante operações policiais.

Em 7 anos, mais de 600 crianças e adolescentes foram baleados na área que compreende cidades como o Rio de Janeiro, Niterói, Guapimirim, Itaboraí, São Gonçalo e Tanguá, além dos municípios da Baixada Fluminense.

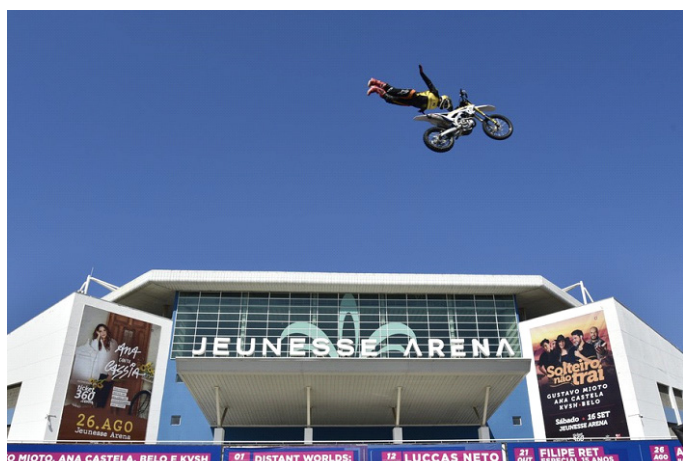

## Rio Freestyle Motocross ganha segunda edição no Rio de Janeiro

O Rio Freestyle Motocross será realizado pela segunda vez consecutiva na Arena Jeunesse, no Rio de Janeiro (RJ), no dia 18 de novembro. O local foi palco também no último dia 10 de agosto do lançamento oficial do evento e da divulgação do início das vendas dos ingressos (veja mais informações abaixo). O desafio internacional reúne pilotos estrangeiros e brasileiros para uma competição de saltos e manobras radicais sobre duas rodas em ambiente indoor. Campeão e vice de 2022, os japoneses Taka Higashino, três vezes medalha de ouro no X-Games, e Genki Watanabe, o "Wanky", três vezes medalha de prata no X-Games, confirmaram mais uma vez a presença na competição. Entre os brasileiros, estão Fred Kyrillos, pentacampeão brasileiro de Freestyle Motocross; Jeff Campacci, atual campeão do Arena Freestyle Show e Marcelo Simões, campeão mundial de best whip (melhor entortada).

Durante o evento promovido para a imprensa e convidados, Kyrillos fez uma apresentação exclusiva na parte de fora da arena. "Foi muito legal estar aqui no Rio de Janeiro, demonstrando um pouco o que os fãs vão conferir nas disputas em novembro. Também foi especial ver a reação das pessoas que passavam em frente ao local, vibrando com as manobras. Teve até gente parando o carro para

assistir", conta um dos principais nomes do FMX do Brasil. O Rio Freestyle Motocross encerra o calendário do Arena Freestyle Show, que é válido pelo Campeonato Brasileiro de Freestyle Motocross. Para este evento final, a estrutura indoor da Arena Jeunesse terá capacidade para receber cerca de 10 mil pessoas, nas arquibancadas e camarotes. As rampas de lançamento e recepção utilizadas nas manobras são de última geração. As disputas estão divididas em três rodadas: quartas de final, semifinal e final, com as manobras avaliadas por juízes profissionais homologados, que consideram como critérios dificuldade, execução, estilo e variedade. O Rio Freestyle Motocross terá transmissão ao vivo pelo canal SporTV e pelo YouTube Arena Live Brasil.

"É com muita alegria que estamos de volta à Arena Jeunesse, no Rio de Janeiro, para a segunda edição do Rio Freestyle Motocross. No ano passado, realizamos esse desafio internacional, com participação de pilotos japoneses, estrelas do X-Games, e foi um grande sucesso. Por isso, eles retornam à competição em 2023. Faz parte da nossa missão proporcionar espetáculos como esse ao público e também promover um intercâmbio para o nosso esporte", destaca Carlinhos Romagnoli, diretor da Romagnoli Eventos e organizador do Rio Freestyle Motocross.



## Meia Maratona Internacional do Rio de Janeiro comemora seu Jubileu de Prata com realização do Sesc RJ

A Meia Maratona Internacional do Rio de Janeiro, uma das mais importantes provas do país, acontece no próximo domingo (20/08) celebrando seu Jubileu de Prata. Realizada pelo Sesc RJ e a Yescom, a 25ª edição da prova vai percorrer a orla da Zona Sul, um percurso técnico e de beleza sem igual, que vai atrair corredores do Brasil e do exterior. O cronograma de largadas é o seguinte: 21 km – largada, a partir das 7h, no cruzamento das avenidas Delfim Moreira e Borges de Medeiros próximo ao Jardim de Alah, no Leblon, e chegada na Praça Cuauhtemoc, no Aterro do Flamengo. Já

prova de 5 km terá largada no Aterro, a partir das 6h30, na Praça Arquiteto Laércio Sampaio, em frente às quadras de society, e chegada na Praça Cuauhtemoc. A entrega do kit acontecerá nesta sexta-feira (18/08), das 8h às 20h, e sábado (19/08), das 8h às 18h, no Assaí Barra da Tijuca (Av. das Américas, 900). Não haverá entrega de kit no dia do evento. No mesmo local, funcionará a Expo Atletas, com estandes dos patrocinadores e apoiadores da prova. A Meia Maratona terá transmissão ao vivo pela TV Brasil e pelo canal no Youtube da Yescom. Ao longo dos anos, a Meia Maratona Internacional do Rio de Janeiro recebeu alguns

dos maiores nomes dos circuitos nacional e internacional. Seu auge aconteceu em 2008, quando teve status de Mundial de Meia Maratona e trouxe inúmeros destaques no ranking. O recorde masculino foi obtido naquele ano, com Zersenay Tadese (ERI), que concluiu a prova em 59 minutos e 56 segundos. Outro fato que ratificou a prova como uma das melhores do calendário ocorreu na edição de 2019, quando contou com a presença do queniano Stanley Biwot, que tem no currículo títulos nas maratonas de Nova York e Paris. Como se vê, o evento é uma referência entre as maiores provas do gênero realizadas no país.

A 25ª Meia Maratona Internacional do Rio de Janeiro é uma organização e realização da Yescom e do Sesc RJ, com patrocínio especial de 3 Co-rações, patrocínio de Smart Fit, Assaí, Drogaria Pacheco e Euro 17 Crédito, e apoio de Montevérge, Itambé, Movida, Dois Cunhados, Bendita Cândia, Mantiqueira Brasil, Polpanorte, Espaço Laser e Leão. A transportadora oficial é a Águia Branca, o hotel oficial é o Intercity Porto Maravilha e o gel Repositor oficial é o Black Skull. Apoio especial é da Prefeitura do Rio e Governo do Estado do Rio de Janeiro, com supervisão de World Athletics, AIMS, CBAT, Ferart. Mais informações em meiamaratonadoriodejaneiro.com.br.

SINÔNIMO DE PERFEIÇÃO

MONITORAMENTO AVANÇADO  
CONTROLE DE ACESSO FACIAL E BIOMÉTRICO  
CENTRAL DE INCÊNDIO ENDEREÇÁVEL  
CABEAMENTO ESTRUTURADO

**VEGA**  
SECURITY

ANA PAULA CUNHA  
GERENTE DE PROJETOS E NEGÓCIOS  
CEL. 21 999955671



## GOVERNO DO ESTADO

# Cláudio Castro participa do Fórum Global de Inovação e Tecnologia em Sustentabilidade

Maior produtor nacional de gás natural, Rio de Janeiro trabalha para ser referência na transição energética



O governador Cláudio Castro participou na terça-feira (15), do Fórum Global de Inovação e Tecnologia em Sustentabilidade (FITS Energia). No evento, que ocorreu na sede da Sebrae Rio, foram discutidos programas e políticas de transição energética no processo de produção e oferta de serviços sustentáveis. Importantes nomes do setor de energia participaram, como o Secretário Estadual de Energia e Economia do Mar, Hugo Leal, a diretora executiva do FITS, Lúcia Martins e o diretor superintendente do Sebrae Rio, Antônio Alvarenga.

O Rio de Janeiro voltou a ser reconhecido pelo seu crescimento. Hoje temos o segundo maior parque fabril do país, atividade essencial e estratégica para alavancar a economia nos mais diver-

sificados segmentos. Além disso, estamos caminhando para ser referência na transição energética: 73% da produção do gás natural do Brasil vem do nosso estado. Esse encontro é essencial para que possamos transformar debates em excelentes ações – declarou o governador Cláudio Castro. O fórum gratuito teve quatro painéis temáticos. O primeiro abordou o petróleo como vocação do Estado do Rio de Janeiro. O segundo discutiu a importância do gás natural como combustível da transição. O terceiro painel trouxe informações sobre o Biometano como vetor de descarbonização. E, para fechar o dia, foram discutidos os desafios da implantação de usinas eólicas offshore e da produção de hidrogênio. Energia e economia do mar são dois temas que estão cada vez mais presentes nos debates. O Rio de Janeiro trabalha na descarbonização

da matriz energética, somos reconhecidos como grande potência nacional e internacional. Em encontros como esse, aproximamos o poder Executivo de quem, de fato, conhece as necessidades do setor, possibilitando o desenvolvimento de políticas públicas mais eficientes e direcionadas – afirmou o secretário de estado de Energia e Economia do Mar e presidente do Fórum Nacional de Secretários Estaduais de Minas e Energia, Hugo Leal. Durante o evento, Cláudio Castro destacou que o Rio de Janeiro é o segundo maior produtor de biogás do país, o primeiro em biometano e que ocupa a segunda posição no ranking nacional de geração solar fotovoltaica. E ainda enfatizou que 35% de toda exportação de petróleo do Brasil ocorre no Porto do Açu. O Rio está se tornando a capital verde do país. Estamos atraindo investidores, e a prova disso é que temos o

maior complexo portuário e industrial privado de águas profundas da América Latina. O Porto do Açu já possui projetos em hidrogênio verde, energia solar e eólica offshore, além de ser considerado porta de entrada para os investimentos sustentáveis do Brasil – explicou, destacando a potencialidade energética do Rio de Janeiro. - O Fórum Global de Inovação e Tecnologia em Sustentabilidade é de grande importância para o fomento da inovação e da tecnologia, com atenção ao processo produtivo, à competitividade, ao empreendedorismo, à educação e ao desenvolvimento sustentável em suas três dimensões: ambiental, econômica e social. O FITS 2023 cria um ambiente para tratarmos dos desafios e oportunidades à luz do cenário global relacionados a essas questões – disse o diretor-superintendente do Sebrae Rio, Antônio Alvarenga.



## Prefeito de Niterói participa de abertura do Summit 2023

O prefeito Axel Graef participou, ontem, da mesa de abertura do Summit 2023 – Saúde e Inovação, que debateu o futuro da saúde aliado às inovações. O evento, promovido pelo Polo de Saúde Leste Fluminense, aconteceu na Sala Nelson Pereira dos Santos, no Reserva Cultural de Niterói, e reuniu profissionais de saúde e tecnologia, além de startups ligadas às áreas. As secretárias de Ciências, Tecnologia e Inovação, Valéria Braga, e de Saúde, Anamaria Schneider, também participaram da mesa inicial do encontro.

O prefeito esteve na mesa de abertura que abordou A Saúde em Ecossistema. Ele destacou as iniciativas da cidade.

“Temos, em Niterói, duas iniciativas que são complementares, onde uma potencializa a outra. Uma é o Polo da Região Leste Fluminense, que tem uma

massa crítica muito forte. E a outra é o ecossistema de inovação, em que um dos eixos é o da Saúde. Estamos buscando fazer com que Niterói se consolide como uma cidade que consiga trabalhar cada vez melhor esse potencial que tem na área de ciência e tecnologia. Temos aqui a Universidade Federal Fluminense, com a capacidade de formação de profissionais que vem gerando startups. Desejo que esse encontro possibilite que a gente possa já identificar novos eixos e frentes de parceria para a cidade como um todo”.

A programação contou ainda com palestras sobre os desafios para a saúde em um mundo em transformação, Tecnologia de Ponta e Produção Científica, Desafios e Oportunidades para a Inovação em Saúde no Leste Fluminense, Novos Modelos de Gestão – Inovar para Crescer e Saúde: Muito Além da Doença.

Siga-nos nas REDES SOCIAIS

@GAZETARIO.ONLINE

f i l i

CRUZ VERMELHA BRASILEIRA

# 39 Anos

Participe da grande ação social em comemoração aos 39 anos da Cruz Vermelha Brasileira de Nova Iguaçu

- Vacinação contra a gripe
- Aferição de pressão e glicose
- Isenção de documentos
- SPA das mãos
- Isenção de casamento
- Higienização facial
- Bolsa família
- Marcação de consultas gratuitas
- Narcóticos Anônimos
- Isenção em concurso público
- Teste Alérgico
- Exame de Vista gratuito
- Saúde Bucal

16/08 A 19/08 - 9H ÀS 16H

## Maricá realiza mostra de turismo e negócios em Petrópolis

A Prefeitura de Maricá vai levar para Petrópolis a quarta edição do Worktour – Mostra de Turismo e Negócios, iniciativa onde são apresentados os atrativos naturais e turísticos da cidade, calendário de eventos, políticas públicas, oportunidades de negócios e lançamentos imobiliários. O evento será hoje, quarta-feira (16), no Clube Petropolitano, das 16h às 21h.

O objetivo principal da mostra é incentivar e atrair investimentos para o desenvolvimento econômico da cidade. Maricá vai destacar as políticas públicas que são exemplos para outros municípios como o transporte público com Tarifa Zero, o programa Renda Básica da Cidadania (RBC) pagos em moeda social Mumbuca, o Passaporte Universitário que garante bolsa integral aos moradores da cidade e o Fomenta Mari-

cá que traz linhas de crédito para trabalhadores informais e empresários. Ainda serão apresentados os lançamentos imobiliários da cidade e os grandes projetos previstos na área de infraestrutura como o Projeto Maraey, Porto do Pré-Sal, aeroporto municipal, polo industrial, parque tecnológico e projetos sustentáveis. “Maricá tem buscado nos últimos anos se apresentar como um destino turístico inovador, oferecendo qualidade de vida e segurança aos seus moradores e turistas, e como um ambiente propício para o desenvolvimento de novos negócios”, reforça José Alexandre Almeida, secretário de Promoção e Projetos Especiais. “Promover em Petrópolis essa troca de experiências é muito importante para o desenvolvimento regional”, acrescentou o presidente da Companhia de Desenvolvimento de Maricá (Codemar),



Hamilton Lacerda. Nos intervalos das apresentações serão exibidos vídeos de Maricá e das instituições parceiras. Será oferecido um coquetel com degustação de produtos e bebidas artesanais da cidade. No final do evento, haverá um show da cantora Vivi Serrano, artista do projeto Pratas da Casa, Secretaria de Turismo. O projeto integra o Plano Municipal de Desenvolvimento

Turístico Sustentável – Maricá 2030, organizado pela Secretaria de Promoção e Projetos Especiais e Codemar. O evento é realizado em estandes ocupadas pelas secretarias municipais, empresas públicas e parceiros, como a Federação de Convention & Visitors Bureaus do Rio de Janeiro (FC&VB/RJ) e a Rede InterTV. As outras edições aconteceram em Nova Friburgo, Campos dos Goytacazes e Cabo Frio.





## Resolução reconhece terreiros de candomblé como locais de “curas”

O Conselho Nacional de Saúde (CNS) aprovou uma resolução que apresenta 59 propostas para saúde pública no Brasil. Uma das propostas é o termo de número 46 que reconhece os terreiros, barracões e templos religiosos de matriz africana como pontos cruciais de acolhimento à saúde e cura complementares do Sistema único de Saúde (SUS). A portaria, publica-

da no dia 20/7, considerou esses templos como “promotores de saúde e cura”. O texto da resolução 715 aponta que os terreiros de candomblé auxiliam no combate ao racismo e à violação de direitos, além de ajudar na preservação da saúde pública. Os locais foram descritos como “a primeira porta de entrada para os que mais precisavam e de espaço de cura para o desequilíbrio mental, psíquico, social e alimentar”.

## CPI da Americanas: silêncio e ausência frustram parlamentares mais uma vez



Parece filme repetido, mas é só mais um capítulo de uma minissérie que se encaminha para o fim. A CPI da Americanas convocou os ex-diretores da companhia Márcio Cruz Meirelles e Flávia Pereira Carneiro para tomada de depoimento na terça-feira (15), mas o silêncio do primeiro e a ausência da segunda apenas desperdiçou o tempo dos parlamentares. O relator, deputado federal Carlos Chiodini (MDB-SC), mal começou a formular suas perguntas e foi interrompido pelo presidente da CPI, deputado federal Gustavo Ribeiro (Republicanos-SE), informando que o depoente tinha uma declaração a fazer. Com a palavra, o ex-diretor Márcio Meirelles comunicou aos presentes o que já se esperava. Amparado por habeas corpus concedido pelo Supremo Tribunal Federal, agradeceu a oportunidade de comparecer à CPI e revelou seu intuito de “ficar calado por orientação

dos advogados”. Antes, se disse surpreendido pelas declarações do atual CEO da varejista, Leonardo Coelho, afirmou que foi envolvido no escândalo bilionário sem provas e que faltou à audiência pública da última semana não por se negar a colaborar, mas por não ter sido oficialmente avisado da necessidade de comparecer. Perguntado por esta reportagem sobre a veracidade da afirmação do ex-diretor, de que não teria sido oficialmente notificado da convocação, o relator Carlos Chiodini não descartou a possibilidade de ter havido algum erro, o que precisaria ser apurado. Por sua vez, a ex-superintendente de controladoria da Americanas se antecipou, entrou em contato com a presidência da Comissão e requereu mudança de data para o depoimento. Segundo o presidente Gustinho Ribeiro, o depoimento foi remarcado para a próxima terça-feira, dia 22 de agosto, quando os trabalhos serão retomados.

# Ministro vai pedir que PF e Abin investiguem causas de apagão



Por Mariah Aquino

O ministro de Minas e Energia, Alexandre Silveira (PSD-MG), declarou, nesta terça-feira (15/8), em coletiva de imprensa, que irá pedir ao Ministério da Justiça para determinar que Polícia Federal (PF) e Agência Brasileira de Inteligência (Abin) investiguem a causa do apagão, se houve

falha técnica e até mesmo interferência humana. “Estamos oficiando Ministério da Justiça e Segurança Pública para que PF apure com detalhes o que poderia ter ocorrido, além de diagnosticar apenas onde ocorreu. Encaminhar para PF e Abin para apurar eventuais dolos”, disse Silveira. O ministro de Minas e Energia ressaltou ainda que a falta de energia foi causada em decorrência de um “evento” no Cea-

rá, mas a investigação irá apurar se há um segundo incidente em outras regiões do país. “Foi um fato que causou a interrupção na Região Norte e Nordeste e, por uma contingência planejada do ONS, minimizou a carga das regiões Sul, Sudeste e Centro-Oeste, para que não houvesse a interrupção total dessas regiões”, disse o ministro. Segundo o Operador Nacional do Sistema Elétrico (ONS), o apagão afetou 25

estados e o Distrito Federal. Apenas o estado de Roraima não foi afetado pela falta de energia porque não está interligada ao Sistema Interligado Nacional (SIN). A falta de energia causou transtornos em todas as regiões do país, com a paralisação do transporte público, suspensão de aulas em escolas e o desligamento de semáforos. Foram seis horas de apagão.

## Empresas de aplicativos fazem proposta de remuneração a trabalhadores. Governo fixa prazo para acordo



Reunião ontem em Brasília: grupo de trabalho foi formado há meses para tentar acordo entre as partes, que atuam na área de aplicativos São Paulo – Em mais uma rodada de negociação mediada pelo governo, na segunda, empresas de aplicativos apresentaram uma proposta inicial sobre remuneração no setor. O secretário de Economia Popular e Solidária do Ministério do Trabalho e Emprego (MTE), Gilberto Carvalho, deu prazo de 15 dias para um possível acordo dentro do grupo de

trabalho formado há meses para discutir uma regulação. A proposta é válida para entregadores de mercadorias e motoristas que transportam passageiros. “Começamos esse diálogo. Não é fácil, porque há interesses contraditórios, mas uma decisão do presidente Lula é que daqui para frente esse trabalho será regulamentado”, disse o secretário. “Havendo acordo, maravilha. Não havendo acordo, o governo vai tomar providências para que haja de fato regras mínimas que assegurem os direitos dos trabalhadores e naturalmente condições para que as

empresas possam continuar servindo no Brasil”, acrescentou.

### Ganhos e custos

Representante do Ministério da Fazenda e assessora da Secretaria de Políticas Econômicas, Ligia Toneto acredita em avanço. “Hoje veio uma proposta das empresas de remuneração que contempla tanto o que é o ganho mínimo líquido esperado, quanto o que é o custo calculado para a remuneração. Em cima da proposta, conseguimos começar a debater os parâmetros e fazer

um processo de negociação até chegar num ponto que seja consensual entre as duas bancadas”, comentou. O MTE avalia que haverá “intensa discussão” entre trabalhadores e empresas nos próximos 15 dias. Para Gilberto Carvalho, um acordo nessa questão ajudará a “destravar” outros temas. “Todo trabalhador vai precisar contribuir para a previdência. Hoje o trabalhador não tem nenhuma assistência. Os custos que ele tem quando se acidenta ficam por conta apenas do Estado e as empresas vão ter que participar.”



## • DUQUE DE CAXIAS

### Grupo de trabalho para o enfrentamento ao roubo de cargas discute comércio ilegal nas feiras livres da Baixada

Coibir o comércio ilegal nas feiras livres municipais é destacado como passo essencial para o combate ao roubo de cargas na Baixada Fluminense. Esse ponto foi abordado na segunda-feira (14), durante a quinta reunião do grupo de trabalho para o enfrentamento ao roubo de cargas, da Firjan Caxias e Região. Na ocasião, foram destacados os avanços em ações realizadas nos últimos três meses pelas polícias Rodoviária Federal e Militar, que apontam uma redução de 70% dos casos nos territórios onde atuam.

“O grupo de trabalho busca aproximar poder público, empresários, órgãos de segurança e entidades relacionadas para que pensem em alternativas para contribuir com o enfrentamento ao roubo de cargas. Temos conseguido unir esforços e reunir atores importantes para coibir esse tipo de crime que tanto afeta, não só a vida das pessoas, mas a atividade das indústrias da Baixada”, destacou o presidente da Firjan Caxias e Região, Roberto Leverone.

A Polícia Militar destacou a redução de ocorrências desde o mês de maio, quando foram computados 192 casos, caindo para 109 em junho e 57 em julho. A Polícia Rodoviária Federal apresentou os dados da Operação Palladium, que resultou na queda de 49 ocorrências em maio, para 20 em junho e 15 em julho nos trechos onde a ação foi realizada. Para o titular da Delegacia de Roubos e Furtos de Carga da Polícia Civil, Alessandro Petralanda, considerando todo o estado, os registros isolados dos comandos da PM e da PRF espelham uma queda de ocorrências que chega a 60% em todo o Rio de Janeiro, nos últimos três meses.

A ação conjunta dos órgãos de segurança está entre os fatores que tem influenciado nos resultados positivos e, a atuação permanente do grupo de trabalho, tem favorecido para o debate de ideias. Desde que a iniciativa foi iniciada, diferentes órgãos foram aderindo ao trabalho, cada um com seu papel, contribuindo com propostas. A necessidade de atuação direta nas feiras livres dos municípios da Baixada Fluminense, apontada em encontros anteriores, incentivou a participação dos secretários de segurança e ordem pública dos municípios de São João de Meriti e de Nova Iguaçu. De acordo com as autoridades, as feiras livres estão entre os locais onde os produtos roubados podem estar sendo comercializados. Sendo assim, é necessário inten-

sificar a fiscalização nesses possíveis pontos de venda. Em São João de Meriti, o secretário de Ordem Pública, coronel Francisco D'Ambrósio, atua em conjunto com os setores de monitoramento e com os órgãos de segurança locais. “Já realizamos operações em feiras livres conjuntas para identificar a venda de produtos ilegais e reuniões como esta são fundamentais para pensarmos em novas ações”, pontuou.

“Cada órgão tem a sua parcela de responsabilidade no combate aos delitos e nessa reunião identificamos o que cada um está fazendo e como podemos buscar soluções”, pontuou o tenente coronel Fernando Bastos, secretário de segurança de Nova Iguaçu, reforçando o trabalho conjunto que pode haver entre os comandos policiais, principalmente com a troca de informações sobre as cargas roubadas: “com a informação dos produtos que foram roubados e que podem estar sendo vendidos, temos condições de intensificar a fiscalização nas feiras livres”.

Iniciativa identifica pontos que podem ser fortalecidos no enfrentamento ao roubo de cargas

Para o titular da Delegacia de Roubos e Furtos de Carga, além de pensar em novas medidas, o grupo de trabalho contribuiu para a identificação de novos parceiros. “Entre os parceiros estão as prefeituras, com a possibilidade de intensificar a fiscalização nas feirinhas, destino de muitos produtos receptados. Vamos trabalhar para que possamos apresentar mais resultados”, pontuou Petralanda.

Entre os pontos já sinalizados pelo grupo de trabalho, que podem contribuir para a redução de ocorrências, estão: organização logística das empresas, melhor identificação e monitoramento dos caminhões, melhor infraestrutura nas rodovias, maior respaldo jurídico para a realização de operações, entre outras iniciativas que podem favorecer o trabalho realizado pelos órgãos de segurança. Desde que começou as atividades, em fevereiro de 2023, o grupo de trabalho agregou a participação, além de órgãos de segurança e de empresários associados à Firjan, de entidades como a ANTT, Detran-RJ, Sindicato das Empresas de Transporte Rodoviário de Cargas e Logística do Rio de Janeiro (Sindicarga), Consórcio Intermunicipal de Segurança Pública da Baixada Fluminense (CISPBAF), Ministério Público do Estado do Rio de Janeiro e Secretaria de Segurança de Duque de Caxias.



## Apagão deixa Rio e parte da Baixada Fluminense sem energia elétrica

Light e Enel afirmaram que a interrupção foi causada devido à atuação do Esquema Regional de Alívio de Carga (ERAC), de responsabilidade do Operador Nacional do Sistema (ONS) e que energia foi restabelecida.

Por Cristina Boeckel

Um apagão atingiu pontos da cidade do Rio de Janeiro e da Baixada Fluminense na manhã desta terça-feira (15). De acordo com a Light, a situação foi normalizada entre 8h30 e 9h34. A Enel afirmou que, nas áreas atendidas pela empresa, a situação foi normalizada às 8h48. As concessionárias afirmaram que a interrupção foi

causada devido à atuação do Esquema Regional de Alívio de Carga (ERAC), de responsabilidade do Operador Nacional do Sistema (ONS). Ao todo, a queda de energia foi registrada em pelo menos 15 estados e no Distrito Federal.

De acordo com a Light, a interrupção atingiu trechos de bairros das zonas Norte e Oeste do Rio de Janeiro e municípios da Baixada Fluminense.

“Esse procedimento acontece de forma automática

quando alguma ocorrência é identificada no Sistema Interligado Nacional. O procedimento ocorre para proteger o sistema elétrico de danos maiores”, afirmou a Light por meio de nota.

A empresa não contabilizou o número de residências afetadas até a última atualização desta reportagem. A Light atende 31 municípios do Estado do Rio de Janeiro: a capital, 11 cidades da Baixada Fluminense e 19 municípios do Vale do Paraíba, que não foram afeta-

dos pela queda de energia. A Enel, que também atende municípios do Estado do Rio de Janeiro, não destacou quais foram as cidades mais afetadas.

O Centro de Operações Rio (COR) afirma que recebeu relatos de falta de energia em sinais em alguns bairros, como o Méier e o Lins. Os fiscais estão verificando possíveis ocorrências de falha em semáforos.

A Supervia e o Metrô Rio afirmaram que o sistema de transporte não foi afetado.

## • NOVA IGUAÇU

### Cruz Vermelha de Nova Iguaçu completa 39 anos e oferece serviços à população

Instituição está ofertando ações de saúde e bem estar a partir de quarta-feira até o próximo sábado



A Cruz Vermelha de Nova Iguaçu completa 39 anos nesta quarta-feira e para celebrar a data, a instituição de trabalho humanitário irá oferecer vários serviços gratuitos para a população ao longo desta semana, na sede do órgão, na Rua Coronel Bernardino de Melo, 2085, em frente à estação de trem de Nova Iguaçu.

A abertura das comemorações acontecerá na sede da instituição, às 9h. Serão oferecidos os seguintes serviços na sede: teste alérgico oferecido pelo Brasil Sem Alergia, aferição de pressão

arterial e glicose.

Já na quinta-feira (16) será realizado o programa “Busca Ativa” com agendamento para tirar a primeira e segunda via da identidade, isenção para segunda via de certidão de casamento, isenção de segunda via de nascimento e óbito.

Ainda no mesmo dia terá ação do Cadastro Único, com emissão da ID jovem, documento que possibilita acesso aos benefícios de meia entrada em eventos artísticos, além de descontos no sistema de transportes coletivo interestadual. Ações relativas ao cadastro e recadastramento do

Bolsa Família, cadastramento para a tarifa social, que permite famílias de baixa renda que recebe um salário-mínimo tenha desconto na conta de luz, ou até três salários-mínimos e isenção em concurso público, além de orientação sobre o programa Narcóticos Anônimos.

Na sexta-feira (17) será oferecido o serviço de SPA das mãos, realizado pela FAETEC, higienização facial, vacinação contra gripe, aferição de pressão, glicose, a vacinação, aferição de pressão e glicose. Já no sábado (18), haverá exame de vista gratuito, das 9 às 13h.

Além dos serviços pontuais, do dia 16 ao dia 18 terá marcação de consultas gratuitas no centro médico da Cruz Vermelha das seguintes especialidades: cardiologia, urologia, clínico, dermatologista e proctologista. As vagas são limitadas, podendo ser marcado só pessoalmente.

Do dia 16 ao dia 19 será oferecido na unidade de ensino em Saúde Pública da Cruz Vermelha (EESP) os serviços de aferição de pressão arterial e glicose. A EESP fica localizada na rua Pimenta Atráide de Moraes, 835, em frente ao TopShopping de Nova Iguaçu.





**VOLTA AO MUNDO**

## Eleições na Argentina: apesar de vitória de Milei nas prévias, disputa está bastante aberta, dizem analistas

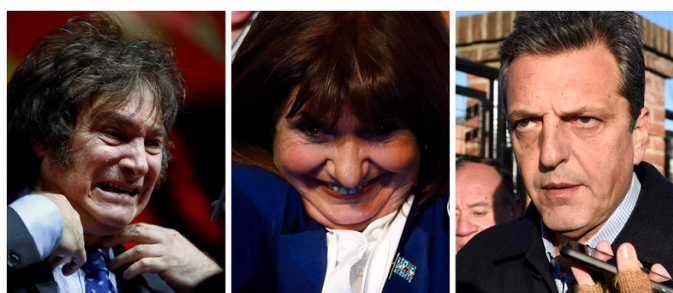

Por Felipe Gutierrez

O economista Javier Milei, candidato de extrema direita à presidência da Argentina, ficou em primeiro nas prévias eleitorais no domingo (13), com 30% dos votos. Mas as duas principais coligações adversárias ficaram bastante perto do vencedor nessa fase inicial da corrida – terminaram com 28% e 27% (veja detalhes no infográfico mais abaixo). Diante de uma disputa tão acirrada, a perspectiva é a de um cenário imprevisível para o primeiro turno, que acontece em 22 de outubro. Essa é a avaliação de cientistas políticos argentinos ouvidos pelo g1. Para eles, a disputa está muito aberta.

"O resultado do primeiro turno é completamente imprevisível, e a votação nas prévias geraram mais incertezas do que tínhamos antes das eleições", afirma Federico Zapata, diretor da consultoria Escenarios.

Já Maria Esperanza Casullo, professora da Universidad Nacional de Río Negro, diz que a corrida está aberta: "Matematicamente, é quase um empate, mas o sentido político não é esse". Para ela, a "leitura" política do resultado é a seguinte:

Milei claramente "ganhou", já que, antes das prévias, ninguém o colocava em primeiro.

A frente Juntos pela Mudança (grupo político do ex-presidente Mauricio Macri, cuja candidatura à presidência é Patricia Bullrich) perdeu, porque, seis meses atrás, os analistas locais acreditavam que a coligação terminaria as prévias com dez pontos percentuais de vantagem sobre o segundo colocado. O peronismo (movimento ligado ao ex-presidente Juan Domingo Perón que, nas eleições, são representados por Sergio Massa), não ganhou nem perdeu – por um lado, esteve abaixo de seu piso histórico, mas não foi tão mal como se pensava há um mês.

**Como foram as prévias:**

As prévias servem para definir quem serão os candidatos de cada partido (como os eleitores só podem escolher uma coligação em que votar, também funciona como uma pesquisa de grande precisão) e também para eliminar os candidatos nânicos, que têm menos de 1,5%. O resto das eleições são parecidas com as brasileiras, com primeiro e segundo turnos --apesar de haver diferenças nas regras para definir uma vitória num único turno.

As datas das votações na corrida presidencial são as seguintes:

- 13 de agosto: prévias
- 22 de outubro: primeiro turno
- 19 de novembro: segundo turno



## 'O agronegócio produz riqueza, mas não desenvolve o país', diz Stedile em CPI do MST

O dirigente do movimento saiu em defesa da reforma agrária diante de deputados defensores do agronegócio

Por Caroline Oliveira

O economista João Pedro Stedile, fundador e dirigente nacional do Movimento dos Trabalhadores Rurais Sem Terra (MST), criticou o agronegócio brasileiro depois que deputado Ricardo Salles (PL-SP), relator da Comissão Parlamentar de Inquérito (CPI) do MST, saiu em defesa do modelo de produção, nesta terça-feira (15).

ntes mesmo de ser ministro do Meio Ambiente no governo de Jair Bolsonaro (PL), Salles advogou a exploração da Amazônia seguindo princípios "capitalistas". Ele sustenta a regularização de áreas previamente invadidas, inclusive na região amazônica, visando favorecer o agronegócio, a mineração ilegal, garimpo e a invasão de territórios indígenas.

Em maio de 2020, Ricar-

do Salles proferiu uma das suas declarações mais notáveis em relação ao meio ambiente: que o governo "passasse a boiada" em normas que desmontassem o sistema de proteção ambiental brasileiro.

"Eu gostaria de ouvir a sua opinião sobre o agro. Se o agro presta do ponto de vista de receitas ao país, desenvolvido, tecnologia, emprego, todos esses indicadores ao país. Se o senhor entende que esses país são suficientemente relevantes para reconhecer que o agronegócio cumpre um papel relevante no país", disse Salles na CPI.

Em resposta, Stedile reconheceu que o agronegócio produz muita riqueza, mas que não distribui equitativamente entre a população. "No Mato Grosso, que é o paraíso do agronegócio, se a riqueza fosse distribuída para toda a população, haveria uma renda de R\$ 54 mil por pessoa. O Mato

Grosso seria o país mais desenvolvido do mundo. Mas para onde vai a riqueza? Vai para multinacional e banco", afirmou Stedile.

"São grandes propriedades, usam as técnicas mais avançadas e agrotóxico, e produzem muita riqueza, mas produzem commodities para exportação, portanto repete o modelo agroexportador colonial, que não necessariamente representa distribuição de riqueza para a nossa sociedade."

Stedile ainda afirmou que tais "grandes propriedades" não são as mesmas que sofrem com a ausência de infraestrutura e apoio estatal. Ele citou uma pesquisa feita pela Escola Superior de Agricultura "Luiz de Queiroz" (Esalq) da Universidade de São Paulo (USP), encomendada pela Confederação da Agricultura e Pecuária do Brasil (CNA), que aponta para falta de estrutura em 61% das fazendas para armazenar a

produção de grãos do país. "Perguntaram a eles [fazendeiros] quais são os principais problemas. Primeiro, preço dos insumos que as multinacionais vendem para nós, porque nós não temos controle nenhum. Segundo, nós não encontramos mais mão de obra para explorar. E terceiro, as mudanças climáticas estão afetando a produtividade da nossa agricultura. São fazendeiros espertos. Estão se dando conta do problema", afirmou Stedile.

"O latifúndio não se interessa em produzir. Ele quer apropriar os bens da natureza para acumular a riqueza. Então ele se apropria de terra pública, madeira, minérios, água, biodiversidade e acumula riqueza. Mas qual é o benefício para a sociedade desse modelo? Nenhum. Qual é a contradição deles? Não têm futuro. A sociedade não aceita mais o latifúndio como forma de explorar a natureza."

## Justiça Federal envia ao STF inquérito das joias sauditas de Bolsonaro

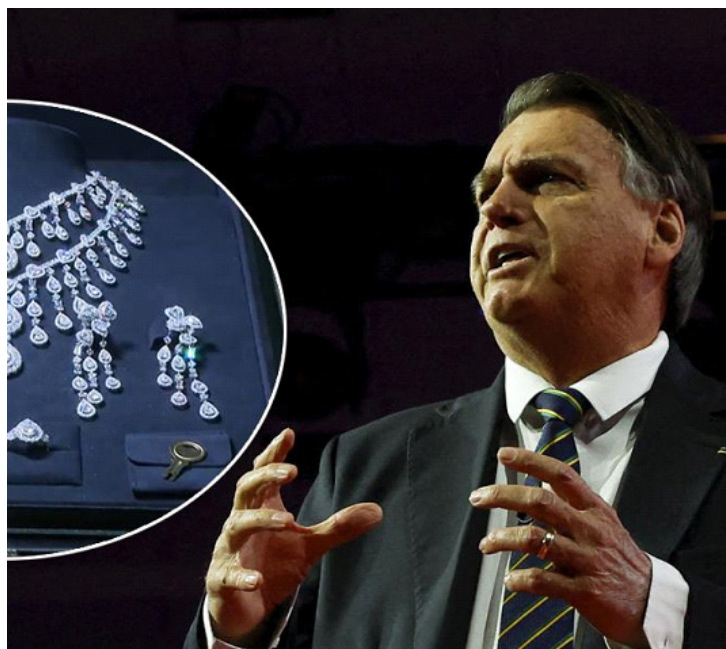

Após o Ministério Público Federal de São Paulo pedir que o processo de investigação relacionado às joias sauditas de Jair Bolsonaro (PL) seja enviado ao Supremo Tribunal Federal (STF), a Justiça Federal em Guarulhos determinou a transferência dos autos do inquérito à Corte.

O MPF de São Paulo vinha conduzindo as averiguações em colaboração com a Superintendência da Polícia Federal no estado porque as joias foram apreendidas

inicialmente no aeroporto de Guarulhos.

O processo de inquérito teve início com a investigação sobre a entrada ilícita de joias procedentes da Arábia Saudita pela comitiva do então ministro Bento Albuquerque, objetos destinados a Bolsonaro e à ex-primeira-dama Michelle. Um conjunto de colar e brincos não declarados foi interceptado pela Receita Federal, enquanto outro conjunto contendo um relógio e itens de luxo conseguiu chegar a Bolsonaro.

## Dino diz que "ainda não vê razão" para prisão preventiva de Bolsonaro

O ministro da Justiça, Flávio Dino, afirmou que ainda não vê razões suficientes para a prisão preventiva de Jair Bolsonaro (PL) no caso das joias sauditas. A questão, para o ministro, é técnica e legal: de acordo com Dino, em entrevista ao UOL News nesta terça-feira (15/8), as investigações atendem a apenas dois dos requisitos previstos nos artigos do Código Penal que regulam a prisão preventiva. Ele diz que a investigação já tem prova de "materialidade de um crime" e "indícios de autoria" e que, se outros requisitos forem cumpridos, o Judiciário "pode decidir" pela prisão preventiva de Bolsonaro.

"A prisão preventiva tem requisitos específicos, dentre os quais materialidade de um crime, nesse caso já existe. Em segundo lugar, indícios de autoria, como já mencionei, há indícios de autoria. Porém há outros requisitos que estão nos artigos 311 e 312 do Código de Processo Penal. Nesse momento, veja, neste dia em que nós estamos conversando, não vejo ainda razões para essa medida extrema", esclareceu Dino.

Apesar de não ser o momento para pedir a prisão preventiva

de Bolsonaro, o ministro deixou claro que essa não é uma possibilidade totalmente descartada, tendo em vista que as investigações da Polícia Federal (PF) estão avançando no sentido de elucidar todos os detalhes que envolvem o esquema de vendas das joias recebidas pelo ex-presidente e por Michelle Bolsonaro como presente de autoridades estrangeiras.

"Há uma evolução nas apurações e, em algum momento, o poder Judiciário pode decidir por essa medida. Mas, neste momento, as apurações ainda estão evoluindo. O que é importante para a sociedade é a garantia de que a verdade está sendo progressivamente trazida ao processo, aos autos, ao inquérito e demonstrada à sociedade. Meu papel é garantir que as investigações sejam independentes e técnicas e isso está acontecendo", ressaltou o ministro.

Há uma quantidade expressiva de provas De acordo com Flávio Dino, mesmo as investigações ainda em andamento, já existem uma quantidade expressiva de provas que atestam o envolvimento de Bolsonaro e aliados na venda ilegal das joias.

"É evidente que a responsabi-



lidade se acha, nesse momento, diretamente relacionada com o ex-presidente. Não é crível que houvesse esse movimento de comércio inusitado de bens, com circulação de valores, e não houvesse algum tipo de ciência", argumentou o ministro.

Na avaliação de Dino, a responsabilidade vai "além dos assessores" que estavam diretamente ligados à venda das joias. "Há um delineamento progressivo de responsabilidade que está além dos assessores, por alguns motivos lógicos: primeiro, quem era o destinatário das joias? segundo, quem detinha a guarda sobre as joias; terceiro, quem era o beneficiário dos atos de comércio, pelo menos em parte", detalhou.

A PF investiga o envolvimento

de, pelo menos, nove militares no caso das joias. Entre eles estão o general do Exército Mauro César Lourenza Cid, o tenente-coronel e ex-ajudante de ordens de Bolsonaro Mauro Cid, o coronel da reserva e assessor especial do gabinete pessoal do ex-presidente Marcelo Costa Câmara, o almirante de esquadrão da Marinha e ex-ministro de Minas e Energia Bento Albuquerque e o tenente Osmar Crivelatti. Além deles, também são alvos da investigação o advogado da família Frederick Wassef e a ex-primeira-dama Michelle Bolsonaro.

"Nesse momento, tecnicamente, há um conjunto probatório bastante expressivo em relação a essa atuação do ex-presidente da República", concluiu Dino.



# Brasil é a “grande alternativa” do novo mercado, avalia Alckmin

Por Pedro Peduzzi

O presidente da República em exercício, Geraldo Alckmin, disse nesta terça-feira (15) que o contexto internacional faz do Brasil “a grande alternativa” para um mercado que cada vez mais busca além de qualidade e bom preço, produtos que sejam ambientalmente adequados.

Durante participação na conferência O Powershoring e a Neointustrialização Verde do Brasil – Perspectivas, Potencial, Políticas Públicas e Privadas, promovida pela Confederação Nacional da Indústria (CNI), em Brasília, Alckmin enumerou uma série de fatores que representam vantagens competitivas para o país que, segundo ele, já é o quinto em atração de investimento direto.

A questão ambiental – e a constatação, principalmente por parte dos países ricos, de seus efeitos nocivos para o clima – representará, para Brasil e outros países com florestas em seu espaço geográfico, vantagens até então inéditas, disse Alckmin.

“A pergunta sempre foi ‘onde é que eu fabrico bem e barato?’ Agora é ‘onde é que eu fabrico bem, bara-

to e consigo compensar as emissões de carbono?’ E aí o Brasil é a grande alternativa. Teremos uma grande oportunidade. Já somos o quinto país do mundo em atração de investimento direto, e isso pode crescer enormemente. A neointustrialização é exatamente isso, inovação e verde”, disse o presidente em exercício.

## CBA

Segundo Alckmin, o Centro de Biotecnologia da Amazônia (CBA), que há 21 anos atua em pesquisa e cria novos produtos com matéria prima da Amazônia, terá papel relevante nesse contexto. Entre os produtos que são foco desse centro estão alimentos, bebidas, medicamentos, cosméticos e farmacêuticos. Ele atua também na capacitação de moradores de comunidades tradicionais.

“Estamos com um novo modelo e contrato de gestão com o CBA para darmos um outro passo no sentido de fazer a biodiversidade amazônica virar emprego e renda. Para virar patente, para virar negócio e para virar produto”, acrescentou.

Alckmin lembrou que, atualmente, o mundo depende principalmente de três flo-



restas tropicais, localizadas no Brasil, no Congo e na Indonésia. “Sendo que a floresta amazônica é de longe é maior e a mais importante”. Ele acrescentou que o governo tem atuado para dar sequência à tarefa permanente de trabalhar a titulação de terras e o combate ao desmatamento. Uma outra tarefa citada pelo presidente em exercício é a descarbonização. “E aí nós já temos um trabalho de sucesso, que é o biodiesel. O presidente Lula, no

primeiro mandato, lançou o B3, para trocar 3% do diesel por olhos vegetais, como de soja, mamona, dendê, girassol ou gordura animal. Foi um sucesso. Passou para B7, B10, B13 e chegaria a B15, mas no ano passado foi reduzido para B10, diminuindo a presença do bio no diesel. Este ano voltou para B12. No ano que vem vai para B13 e depois B14 para então chegar a B15 e, depois, até o B20”, lembrou.

Alckmin reiterou que o Brasil não importa mais óleo

diesel, de forma a manter a estratégia de substituí-lo cada vez mais pelo óleo vegetal produzido no próprio país, como é o caso do óleo de soja.

“Tem também o etanol, que é uma realidade. O carro flex é um orgulho brasileiro. A nossa gasolina é a única que tem 27% de etanol, e há um estudo para chegarmos a 30%. Por isso emitimos menos [gases poluentes]. Se pegarmos do poço à roda, o etanol puro polui menos que o [carro] elétrico,

porque precisa levar em consideração como é que essa bateria é feita e qual é a energia utilizada para fabricá-la”, argumentou ao reafirmar que o biodiesel e o etanol representam “grandes possibilidades” para o futuro do país.

“O mundo inteiro vai trocar o querosene do avião por combustíveis sustentáveis, e Brasil e Estados Unidos são os dois grandes nessa área. Se nós correremos nas pesquisas e na inovação, chegaremos na frente”, acrescentou.

**O MELHOR EAD DO BRASIL, SEGUNDO O MEC.**

UNIDADE MESQUITA

A PARTIR DE

**R\$ 99** MÊS

**UVA**

COMO E ONDE VOCÊ QUISER.

MAIOR DAS MENSALIDADES VARIA EM FUNÇÃO DO CAMPUS/CURSO/TURNO E FORMA DE INGRESSO. VÁLIDO PARA TODO CURSO-MÉDIA NTE A MANUTENÇÃO DO COEFICIENTE DE RENDIMENTO ACADÊMICO >=6. O CURSO DE LETRAS PORTUGUÊS/INGLÊS OBTIVE O MAIOR CPC (CONTÍNUO) ENTRE TODAS AS UNIVERSIDADES PÚBLICAS E PRIVADAS DO BRASIL NA ÚLTIMA AVALIAÇÃO DO CÍCLIO ENADE DO MEC.

## Taxa de desemprego recua em oito unidades da Federação

Por Vitor Abdala

A taxa de desocupação recuou em oito das 27 unidades da Federação no segundo trimestre deste ano, na comparação com o trimestre anterior. As principais quedas foram observadas no Distrito Federal (de 12% no primeiro trimestre para 8,7% no segundo) e no Rio Grande do Norte (de 12,1% para 10,2%).

Também foram observados recuos nos estados de São Paulo (de 8,5% para 7,8%), do Ceará (de 9,6% para 8,6%), de Minas Gerais (de 6,8% para 5,8%), do Maranhão (de 9,8% para 8,6%), Pará (9,8% para 8,6%) e de Mato Grosso (de 4,5% para 3%). As outras 19 unidades da Federação mantiveram suas taxas de desocupação estáveis. A média nacional, divulgada no fim de julho, recuou de 8,8% para 8% do primeiro para o segundo trimestre.

A taxa de desocupação, também chamada de taxa de desemprego, mede o percentual de pessoas que estão em busca de emprego mas não conseguem trabalhar, em relação à força de trabalho (ou seja, a soma daqueles em busca de emprego com aqueles que estão empregados).

“A queda na taxa de desocupação nesse trimestre pode caracterizar também um padrão sazonal. Após o crescimento do primeiro trimestre, em certa medida pela busca de trabalho por aqueles dispensados no início do ano, no segundo trimestre essa procura tende a diminuir”, afirma a pesquisadora do IBGE Adriana Beringuy. As maiores taxas de desocupação foram registradas em Pernambuco (14,2%), na Bahia (13,4%) e no Amapá (12,4%), e as menores, de Rondônia (2,4%), Mato Grosso (3%) e Santa Catarina (3,5%). Quando comparadas as cinco regiões, a taxa de desocupação recuou em quatro delas e manteve-se estável no Sul.

Na comparação com o segundo trimestre do ano passado, a taxa de desocupação recuou em 17 unidades da Federação, com destaque para Rondônia (ao passar de 5,8% para 2,4%).

### Cor e sexo

Entre os homens, a taxa ficou em 6,9% no segundo trimestre, enquanto entre as mulheres ela é maior (9,6%). Há discrepância também na comparação de cor ou raça. Os brancos tiveram uma taxa abaixo da média nacional (6,3%), enquanto pretos e pardos tiveram taxas acima: 10% e 9,3%, respectivamente. A taxa de desocupação para as pessoas com ensino médio incompleto foi a maior entre todos os níveis de instrução: 13,6%. Para as pessoas com nível superior completo, a taxa é de 3,8%.

### Rendimento

Na comparação com o primeiro trimestre deste ano, o rendimento médio real mensal habitual do trabalhador cresceu na Região Norte, enquanto as demais regiões ficaram estáveis. Já em relação ao segundo trimestre de 2022, houve expansão em todas as regiões. Todas as unidades da Federação tiveram estabilidade no rendimento na comparação com o segundo semestre. Doze delas tiveram aumento na comparação com o primeiro trimestre de 2022, com destaque para Goiás (14,3%).

### Informalidade

A taxa de informalidade, que considera o percentual de trabalhadores sem carteira assinada ou CNPJ, foi maior nos estados do Pará (58,7%), Maranhão (57,0%) e Amazonas (56,8%). As menores taxas foram observadas em Santa Catarina (26,6%), no Distrito Federal (31,2%) e em São Paulo (31,6%).



MEIO AMBIENTE

## Combate à poluição: conscientização é essencial, afirma especialista

Por Thiago Coutinho

Na segunda-feira, foi celebrado o Dia do Combate à Poluição. A data reforça os cuidados que os impactos humanos têm sobre o meio ambiente, além de buscar soluções que ajudem a preservação do planeta — o que, em tempos de mudanças climáticas, torna-se um debate bem-vindo. As agressões ao meio ambiente têm custado caro à humanidade. A produção industrial, que demonstrou crescimento exponencial no final do século 18 e na segunda metade do século 20, gerou um aumento na emissão dos gases na atmosfera que causam o efeito estufa. Os efeitos negativos destas ações estão cada vez mais evidentes. Segundo projeções do Painel Intergovernamental de Mudanças Climáticas (IPCC), os próximos 100 anos apresentarão um aumento médio entre 1,8°C e 4,0°C no mundo todo. Mas, em uma escala menor, o que pode ser feito no dia a dia, nas casas das pessoas, para tentar diminuir o impacto da poluição? “As pessoas devem reciclar os seus lixos gerados, como: separar os metais, plásticos, vidros, papel, madeira, os lixos orgânicos e também evitar as queimadas que destroem a nossa camada de ozônio”, aconselha Paulo César Severiano de Lima, Engenheiro Sanitarista e Ambiental. Quanto ao aquecimento global, Paulo César salienta que já há tecnologias disponíveis, inclusive para indústrias, a fim de conter a emissão de gases

na atmosfera. “Muitos países industrializados não querem reduzir sua produção, mas existem outras alternativas para reduzir a emissão de CO2, como filtros nas chaminés, troca de matéria primas e outras tecnologias.” Ações de sustentabilidade Nos últimos anos, as iniciativas de sustentabilidade têm se tornado cada vez mais comuns e presentes nas empresas. Algumas ações podem ajudar a diminuir o atual cenário negativo e conscientizar a sociedade. “Podemos realizar palestras para conscientizar a população sobre o uso de energias limpas como a eólica, fotovoltaica e também reforçar na base das escolas para educar essa nova geração, porque eles farão mais uso desta mudança”, afirma o engenheiro sanitário. A combustão de combustíveis fósseis ainda é responsável por grande parte da emissão de monóxido de carbono e outros poluentes na atmosfera. Mas a tecnologia contemporânea já encontrou um substituto para esses combustíveis. “O carro elétrico é um exemplo”, assegura Paulo César. “Na Europa, a meta é que até 2035 não haja mais veículos movidos a combustíveis fósseis”, revela. A conscientização é importante, lembra o especialista, para que haja um amanhã para a Casa Comum, como diz o Papa Francisco. “Podemos conscientizar as pessoas por meio dos veículos de comunicação, mas a Igreja também tem seu papel de abrir um espaço para educar as pessoas”, finaliza.



SAÚDE

## Cardamomo: estudo aponta que tempero ajuda na queima de gordura



Por Bruno Bucis

Um novo estudo sugere que o consumo de cardamomo é capaz de ajudar a eliminar gordura do corpo. Pesquisadores da Universidade do Texas apontam que o tempero traz uma série de benefícios à saúde. O cardamomo é uma planta aromática muito utilizada na culinária indiana, especialmente para temperar arroz e carnes. Publicada em fevereiro no

International Journal of Molecular Sciences, a pesquisa mostra que o consumo de cardamomo foi capaz de estimular o gasto de energia corporal, reduzir a proporção de gordura no corpo e melhorar o funcionamento do fígado em camundongos. Os animais alimentados com a dose máxima de cardamomo — quantidade que correspondia a 12% da alimentação diária — tiveram 36% menos de acúmulo de gordura no corpo do que os do grupo de controle.

MEIO AMBIENTE

# II Congresso MPC/RR: Funai Participará de Debates sobre Dignidade e Proteção dos Povos Tradicionais



A importância de impulsionar a preservação ambiental, combater a crise humanitária yanomami e dar voz aos povos tradicionais que residem na região mais afetada pelo crime organizado e o garimpo ilegal. É nesse cenário que ocorrerá, entre os dias 17 e 18 de agosto, no Teatro Municipal de Boa Vista (RR), o II Congresso MPC/RR - Povos Originários e Direitos Humanos - Amazônia: A Última Fronteira entre os Direitos de um País Sustentável e a Defesa Indigenista. Inscreva-se e participe. Promovido pelo Ministério Público de Contas de Roraima (MPC/RR), terá como palestra de abertura “A dignidade e proteção dos Povos Tradicionais na Constituição de 1988”, ministrada pela presidente da Fundação Na-

cional dos Povos Indígenas (Funai), Joenia Wapichana. A programação também contará com palestras e mesas redondas focadas na proteção dos povos indígenas, acesso à educação e saúde, preservação do meio ambiente, análise da qualidade da água, regularização de terras, defesa dos direitos humanos e segurança pública. Dentre os demais palestrantes confirmados estão o presidente da Associação Urihi Yanomami, Júnior Yanomami; o desembargador do Tribunal de Justiça do Amazonas, Cezar Bandiera; o vice-presidente do Instituto Rui Barbosa (IRB), Sebastião Helvécio; o jornalista Caco Barcelos, da Rede Globo; a jornalista Valéria Oliveira, do Portal G1 Roraima; o secretário-adjunto dos Povos Indígenas, Dilson Ingaricó; e representantes dos ministérios do Meio Ambiente, Povos Ori-

nários, Direitos Humanos e Justiça e Segurança Pública. Durante o evento também ocorrerá a entrega da Medalha Cruviana para parceiros que colaboraram com o desenvolvimento da instituição, além de apresentações culturais. Segundo o procurador-geral de Contas do MPC/RR, Dr. Paulo Sousa, a realização do congresso faz parte da atuação do ministério, que não pode se ausentar da defesa dos interesses sociais da região amazônica, principalmente com o agravamento da crise humanitária na Terra Indígena Yanomami. “Combater a devastação do meio ambiente passa primeiro pela preservação dos povos tradicionais que vivem na região e pela qualidade de vida em que eles se encontram. Envolve a questão da regularização das terras, da qualidade da

água, do acesso à saúde. São muitas vertentes que precisam ser discutidas, e o Ministério Público de Contas de Roraima vai fazer o seu papel social enquanto instituição para promover essa discussão e formação desse turbilhão de ideias”, destacou o procurador. A participação no evento é gratuita e limitada, tendo em vista a capacidade máxima do Teatro Municipal. O congresso é voltado para profissionais e acadêmicos dos cursos de Direito, Relações Internacionais, História, Antropologia, Ciências Sociais, Gestão Ambiental, Gestão Territorial Indígena, Filosofia, Letras, Comunicação Social, Artes Visuais, Comércio Exterior, Segurança Pública e interessados pelo tema em geral, além de servidores do Ministério Público de Contas e Tribunais de Contas do país.

SAÚDE

## OMS atualiza tabela que define o que é uma dieta saudável



A Organização Mundial da Saúde (OMS) atualizou as diretrizes sobre o consumo de gorduras e carboidratos como parte de uma dieta saudável. Segundo a entidade, as recomendações são baseadas nas últimas evidências científicas e o

objetivo é ajudar a reduzir o risco de ganho de peso e de doenças associadas à obesidade, como diabetes tipo 2 e problemas cardiovasculares. O consumo total de gordura continua limitado a, no máximo, 30% da ingestão diária de calorias. Acima dos 2 anos de idade, deve-se priorizar aquelas insaturadas, presentes em fontes vege-

tais como azeite, abacate e nozes, entre outros. Em relação aos carboidratos, a nova recomendação destaca a importância da qualidade dos itens consumidos e estabelece quantidades conforme a faixa etária. Acima dos 2 anos de idade, deve-se priorizar grãos integrais, frutas e leguminosas como feijão, grão-de-bico e lentilha.

Adultos devem consumir pelo menos 400 gramas de frutas e vegetais e 25 gramas de fibras diariamente. Já o açúcar de adição, presente no mel, bebidas e sobremesas, não deve passar de 10% da energia consumida. Para uma dieta de 2 mil calorias, isso significa 50 gramas (5 a 10 colheres de chá).



# CLASSIFICADOS

**1** Imóveis  
Compra e venda

**2** Imóveis  
Aluguel

**3** Negócios  
Diversidades

**4** Emprego  
Oportunidades

**5** Casa  
Utensílios do lar

**6** Veículo  
Compra e venda



**Montagem**  
e desmontagem de móveis

Reparos e Trocas  
de Dobradiças e Corrediças

Jean Carlos  
(21) 98240-2991  
Jean.carlos.desouza.keffe@gmail.com



**BPL Máquinas Copiadoras Ltda**

Representantes Técnicos

Paulo Roberto R. Ferreira  
Cel.: 99952-5603

Paulo Roberto Junior  
Cel.: 96501-8454

e-mail: bpl.paulo@gmail.com  
Rua Cari Levi, 403 - Jardim América

**INVISTA NO RJ**

QUEM GANHA COM ISSO É VOCÊ  
Saiba mais em [www.rj.gov.br](http://www.rj.gov.br)



GOVERNO DO ESTADO  
**RIO DE JANEIRO**

**MUDE O RUMO DA SUA VIDA!**  
Conquiste sua vaga no mercado de trabalho.

**MATRÍCULAS ABERTAS**

Colégio e Curso  
**GHF**  
O seu sucesso é o nosso negócio

**Nossos Cursos**

- Téc. Enfermagem • Segurança do Trabalho
- Secretaria Escolar • Formação de Professores
- Cuidador de Idosos

**Vantagens que só o aluno GHF tem...**

Wifi - Clube de Benefícios - Estágios sem taxas  
Seguro de vida incluso - Laboratório equipado  
Aulas práticas extras sem custos  
Professores especializados - Equipe pedagógica humanizada e muito mais...

Sabe o que ainda falta no GHF? VOCÊ!



 [www.cursoghf.com](https://www.cursoghf.com)  
Instagram: @cursoghf / @www.cursoghf.com  
WhatsApp: (21) 96454-7288

Rua Hercília nº 1299 - Vila Emil - Mesquita - RJ  
(10 minutos da Estação de Mesquita)



**Amparo**  
Consultoria em Seguros

**Luciano Guedes**  
luciano.guedes@segurosamparo.com.br  
21 3584-3242 | 21 98800-7678

Av. Dr. Mario Guimarães, 428, Sala 526  
Ed. Le Monde - Centro - Nova Iguaçu

[www.segurosamparo.com.br](http://www.segurosamparo.com.br)

segurosamparo

SINÔNIMO DE PERFEIÇÃO

**VEGA**  
SECURITY

MONITORAMENTO AVANÇADO  
CONTROLE DE ACESSO FACIAL E BIOMÉTRICO  
CENTRAL DE INCÊNDIO ENDEREÇÁVEL  
CABEAMENTO ESTRUTURADO

ANA PAULA CUNHA  
GERENTE DE PROJETOS E NEGÓCIOS  
CEL. 21 999955671

**AGORA FICOU MAIS FÁCIL SAIR DO ALUGUEL**

**CASAS E APARTAMENTOS EM TODA  
BAIXADA E RIO DE JANEIRO!**

**MASTER**  
IMÓVEIS

PARCELAS À PARTIR DE R\$ 450,00

(21) 97302-2264

## OPORTUNIDADES

**Estado RJ tem 3.900 vagas de emprego, estágio e jovem aprendiz**

Oportunidades são para diferentes níveis de escolaridade e experiência

**A** semana começa no Estado do Rio com 3.901 vagas abertas no mercado de trabalho, entre oportunidades de emprego, estágio e jovem aprendiz. Com carteira assinada, há 2.779 postos, enquanto para quem ainda estuda, existem 1.122 chances para estagiar ou em programas de aprendizagem. (leia mais abaixo) Na capital fluminense e na Região Metropolitana, a Prefeitura do Rio reuniu 849 postos de diferentes níveis de escolaridade,

com ou sem experiência. Do total, 459 vagas são reservadas para pessoas com deficiência. Entre as oportunidades disponíveis, há chances, por exemplo, para auxiliar de confeitaria, costureira, babá, eletricista de instalações de veículos automotores, motorista de caminhão, instalador fotovoltaico, secretária executiva e analista de suporte. (leia mais abaixo) Os interessados devem preencher um formulário on-line ([https://bit.ly/Cadastro\\_de\\_Curriculo\\_SMTE](https://bit.ly/Cadastro_de_Curriculo_SMTE)) ou comparecer a um dos Centros Muni-

cipais de Emprego, que ficam em Campo Grande (Rua Coxilha s/nº), Engenho Novo (Rua Vinte Quatro de Maio 921), Ilha do Governador (Estrada do Dendê 2.080), Santa Cruz (Rua Lopes de Moura 58), Tijuca (Rua Camaragibe 25) e Jacarepaguá (Avenida Geremário Dantas 1.400, salas 172 e 173). (leia mais abaixo) Para as vagas exclusivas para pessoas com deficiência, basta enviar o currículo para o e-mail [vaspcd.smte@gmail.com](mailto:vaspcd.smte@gmail.com) ou ir ao Centro Municipal de Trabalho e Emprego no Centro (Avenida Presiden-

te Vargas 1.997, Ciad). (leia mais abaixo) Já o painel da Secretaria estadual de Trabalho e Renda reuniu 1.361 oportunidades. As vagas são para (leia mais abaixo) diferentes níveis de escolaridade e para várias cidades fluminenses, com salários que chegam a R\$ 7.920. Para se inscrever ou atualizar o cadastro, é necessário ir a uma unidade do Sine, levando documentos de identificação civil, carteira de trabalho, PIS/Pasep/NIT/NIS e CPF. Para consultar os endereços das unidades e os detalhes de todas as vagas abertas,

basta acessar o site <https://www.trabalho.rj.gov.br/>. A Comunidade Gerando Vidas oferece 519 oportunidades para trabalho. As inscrições serão abertas no canal do YouTube ([youtube.com/@comunidadegerandovidas](https://youtube.com/@comunidadegerandovidas)). Entre as oportunidades, há postos de auxiliar de logística, ajudante de rota, operador de caixa e repositor. (leia mais abaixo) Estágio Para quem ainda está estudando, o Centro Integrado Empresa-Escola (CIEE) tem 1.122 vagas abertas. A maior parte (694) é para estudantes de nível supe-

rior, de cursos como Direito, Marketing, Design, Pedagogia e Administração. Há ainda 428 oportunidades voltadas para alunos de nível médio e técnico, além de postos do programa Jovem Aprendiz. (leia mais abaixo) As vagas são distribuídas em dez cidades em diferentes pontos do estado: Barra Mansa, Campos, Duque de Caxias, Macaé, Niterói, Nova Friburgo, Nova Iguaçu, Petrópolis, Rio de Janeiro e Teresópolis. Os interessados devem se cadastrar ou atualizar os dados pelo site [www.ciee.org.br](http://www.ciee.org.br).



## AUTO DA SAÚDE Teatro Nômade

O Auto da Saúde é parte das criações itinerantes da Grande Companhia Brasileira de Mistérios e Novidades na zona portuária do Rio de Janeiro. Percorrendo o território afro-ameríndio sagrado da Pequena África, o cortejo tem início no Cais do Valongo singrando o Caminho da Saúde, atravessa a Praça da Harmonia até subir os píncaros da Igreja de Nossa Senhora da Saúde.

A “Grande Companhia Brasileira de Mistérios e Novidades” promove dia 25 de agosto, sexta-feira, a partir das 18 horas, o teatro nômade “Auto da Saúde” na Praça da Harmonia - sede da Arte Pública Carioca - e arredores dando continuidade ao seu “Calendário Cultural”. A atividade contempla a arte pública na Região Portuária do Rio de Janeiro com a participação de diversos artistas e moradores parceiros do bairro e da cidade.

A Companhia Brasileira de Mistérios e Novidades tem mais de 40 anos de fundação e é vencedora do 33º Prêmio Shell de Teatro, na categoria “Energia que vem da Gente”. Sob a coordenação da diretora artística Ligia Veiga a Companhia atua com seus cortejos, espetáculos e oficinas na Cidade do Rio de Janeiro, começando pelo bairro onde fica sua sede na Rua Pedro Ernesto, 21. O que é o Auto da Saúde? O “Auto da Saúde” é um espetáculo criado a partir do Projeto Gigantes pela própria Natureza, orquestra itinerante de rua para jovens das comunidades, locais e do entorno, que teve início em 2007, com oficinas (teatro de rua, dança nas alturas (perna de pau), educação do corpo, educação da voz, percepção musical, percussão, preparação do ator) ministradas durante o ano pelos artistas e professores da

Companhia dentro do programa Escola sem Paredes O “Calendário Cultural da Companhia de Mistérios e Novidades” é patrocinado pela Prefeitura da Cidade do Rio de Janeiro, Secretaria Municipal de Cultura, por meio da Lei Municipal de Incentivo à Cultura - Lei do ISS. Comprometida com a memória dos saberes ancestrais de um território em disputa, a Companhia está sediada desde 2007 na Gamboa, ocupando durante o ano as ruas e praças com espetáculos, intervenções, cortejos, precisões, cheganças. Junto aos alunos, comunidade e artistas locais criamos os Autos de Resistência, Óperas Populares, Autos de Natal, desfiles de carnaval e tantas outras ações.

Afirmando o Teatro de Rua como importante veículo de intervenção urbana e transformação, a Companhia está dedicada à pesquisa e à criação de um teatro praticado nas ruas, praças e espaços alternativos. Seus espetáculos, com coreografias em pernas de pau e música ao vivo, são inspirados nos antigos atores populares, inscrevendo-se como “Ópera Popular”, afirmando o Teatro de Rua/ Arte Pública como importante veículo de intervenção urbana e de transformação. As ações do Calendário Cultural visam manter o trabalho coletivo, praticado nas ruas, resignificando a potência da arte pública na cidade; e ao mesmo tempo contribuir para o reconhecimento e a importância das políticas públicas voltadas às produções artístico-culturais de rua, garantindo o direito da população à fruição das artes em espaços públicos. As atividades são apresentadas gratuitamente em ruas e praças, tornando acessível a todos e fomentando as artes, as ciências e as espiritualidades junto à cidade e à comunidade local.



### Serviço

Espectáculo Clarear – Somos Todos Diferentes (para alunos da rede municipal e aberto ao público)

Dias 15, 16 e 17/8  
Duque de Caxias – Teatro Firjan Sesi DC (R. Artur Neiva – Circular)  
Seis apresentações, duas por dia, às 10h e às 15h  
Alunos por apresentação: 120 (total: 720 alunos)

Escolas que participarão:  
Escola Firjan Sesi, EM Barão do Amapá e Ciep 031 – Lírio do Laguna

Dias 29, 30 e 31/8  
Japeri – Quadra esportiva de Nova Belém (R. Augusto Batista de Carvalho - Nova Belém) às 10h e às 15h

Dias 12, 13 e 14/9  
Nova Iguaçu – Teatro Sylvio Monteiro (Rua Getúlio Vargas, 51, Centro)

Horários: às 18h e às 20h - entrada gratuita para o público geral

Edição: Juliana Andrade

## Peça encenada por cegos explora percepções sensoriais

Por Bruno de Freitas Moura

Um ambiente completamente escuro onde não é possível enxergar nada. Esse é o cenário do espetáculo Clarear – Somos Todos Diferentes, apresentado pela Companhia de Teatro Cego, que chega nesta terça-feira (15) à Baixada Fluminense, na região metropolitana do Rio de Janeiro. Todas as exposições são de graça.

A peça é criada, dirigida e encenada por pessoas com deficiência visual e tem como objetivo, além de entreter, levar à plateia conscientização sobre singularidades da vida de cegos. Diferentemente das montagens tradicionais, onde os espectadores ficam na plateia, distantes dos atores e do cenário, no Teatro Cego o público fica em meio aos artistas e bem perto das fontes sensoriais que o levará a sentir e perceber o enredo. Uma proximidade com aromas, música e sensações táteis que aprimoram os sentidos da audição, olfato, paladar e tato. O diretor da peça, Paulo Palado, que também atua na trama, explicou à Agência Brasil que a ideia é fazer o público “se sentir, por um momento, no lugar de uma pessoa com deficiência visual”. Ele conta que a ideia nasceu em 1990 ao conhecer um projeto pa-

recido na cidade de Córdoba, Argentina, realizado pelo grupo Teatro Cego.

“A gente convida essas pessoas também a aguçarem os outros sentidos. A gente vive numa sociedade que julga muito pelo que vê. Quando a gente coloca as pessoas nessa condição de compreender o mundo por meio do tato, do paladar, da audição e do olfato, a gente aguça o que a gente chama de um sexto sentido, que é a intuição, que faz as pessoas perceberem que elas podem compreender o mundo ao seu redor de uma outra forma que não só pela visão”, diz.

### História de inclusão

A história escrita por Sara Bentes, também atriz, se passa com cinco jovens que dividem uma república: um com deficiência visual, um com deficiência auditiva, um cadeirante, um argentino e uma torcedora fanática de um pequeno time local (em cada cidade é escolhido um clube). Apostando no bom humor, a trama mostra a superação de dificuldades de comunicação e convivência, por meio da amizade. O diretor acredita que o projeto também abre um campo de trabalho para pessoas com deficiência visual. “Quando a plateia vai assistir a esse espetáculo, ela percebe que tem pessoas com deficiência visual trabalhando para que ela se divirta. Isso

também muda um pouco a forma como ela enxerga essas pessoas”, diz Palado.

O processo de criação dos espetáculos da companhia é pensado, desde o início, para uma plateia e um elenco que não enxergam. As falas dão indicação de muitos elementos e situações que o espectador não conseguiria identificar sem a visão. A toda hora, o público recebe estímulos de aromas e sons. Para marcar momentos dentro da peça, uma música ou um cheiro são repetidos sempre que a cena volta para um determinado cenário. Diferentemente de uma peça convencional, na qual o espectador se depara primeiro com o cenário, que depois vai sendo preenchido por movimento, no Teatro Cego tudo começa em uma escuridão total. Depois da entrada dos atores, com a movimentação, aromas, sons e sensações táteis é que o cenário vai se revelando.

### Reação do público

“Muitas mães que vão com seus filhos, esposas que vão com seus maridos, essas pessoas ao final dizem ‘nossa, eu convivo o meu dia todo com uma pessoa com deficiência visual, meu filho, meu marido, minha esposa e só agora eu pude perceber como é realmente que ele enxerga o mundo’, esses depoimentos são muito interessantes

e fazem a gente ficar muito feliz, porque mostram que realmente as pessoas estão sendo tocadas por essa experiência”, conta Palado.

O ator e diretor considera também que as experiências sensoriais igualam as condições de interpretação para pessoas cegas que frequentam o espetáculo. “Quando uma pessoa com deficiência visual vai assistir a um espetáculo do Teatro Cego, ela está em completa igualdade de condições com todas aquelas outras pessoas que estão no teatro. Ela não precisa de audiodescrição, ou seja, ela não precisa que exista um interlocutor para explicar o que está acontecendo”, explica.

Na Baixada Fluminense, a maior parte das apresentações do Teatro Cego acontecerá para estudantes da rede pública. Para levar o tema de acessibilidade para além do teatro, os alunos ganharão um gibi com história de inclusão de pessoas com deficiência. Os professores receberão cartilha com a temática. Depois de cada uma das apresentações, acontecerá uma palestra, seguida de bate-papo sobre acessibilidade, inclusão e políticas públicas para esse público retratado. As apresentações no Rio de Janeiro serão em Duque de Caxias, Japeri e Nova Iguaçu. O espetáculo já passou por Cubatão (SP) e prevê apresentações em Juiz de Fora (MG), Macaé (RJ) e Cascavel (PR).

## Guapimirim terá conferência municipal de cultura em agosto

Guapimirim, na Região Metropolitana do Rio de Janeiro, realizará a 5ª Conferência Municipal de Cultura e Economia Criativa a partir das 9h do próximo dia 25 de agosto, numa sexta-feira. O objetivo do evento é discutir políticas públicas a serem implementadas pela prefeitura nesse segmento. O encontro terá como tema

“Democracia e Direito à Cultura”, será gratuito e ocorrerá na sede campestre do Coop-Correios em Guapimirim, situada na Estrada Imperial nº 526, bairro Cantagalo.

Além das discussões sobre as políticas públicas, a conferência terá algumas atividades culturais como apresentação de ballet e show, segundo os organizadores.

### Veja a programação

Quaisquer alterações na programação serão de inteira responsabilidade dos responsáveis.  
9h – Credenciamento e café da manhã.  
10h – Cerimônia de abertura com

autoridades.  
10h30 – Apresentação de ballet – direção: professora Alessandra.  
11h – Palestra com José Sérgio – secretário de Cultura e Economia Criativa de Paraty.

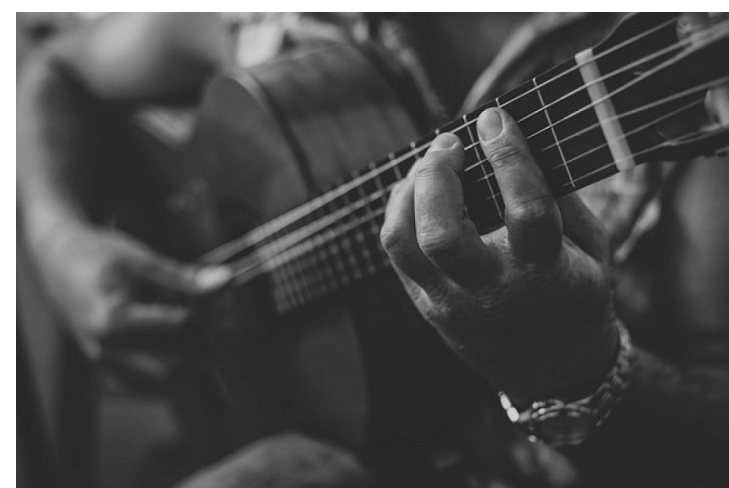

12h30 – Show com Alexandre Barros – voz e violão.

13h30 – Palestra com Augusto Vargas – subsecretário de Integração Cultural do Estado do Rio de Janeiro para a Baixada Fluminense.

14h30 – Eixos e divisões de grupos. 16h – Plenária.

17h – Encerramento.  
GUAPIMIRIM  
CULTURA  
CONFERÊNCIA



# Gerson e Varela trocam socos durante treino do Flamengo



**A** crise no Flamengo ganhou um novo capítulo. O lateral-direito Varela e o meia Gerson trocaram socos durante o treinamento desta terça-feira (15), no CT Ninho do Urubu, de acordo com informações do "ge". O confronto entre os jogadores foi separado pela comissão técnica. O clima esquentou entre os jogadores após uma fal-

ta de Gerson em Varela. O lateral não gostou e reclamou com o zagueiro Pablo. O meia perguntou o que o uruguaio disse e, em seguida, ambos foram retirados da atividade no campo. Mas o desentendimento prosseguiu internamente. Na parte interna do centro de treinamento, Varela gritou com Gerson, que retrucou. O lateral uruguaio tentou agredir o meia, mas ele esquिवou e respondeu com socos. O defensor foi acer-

tado no nariz e há suspeita de fratura. Após a briga, foi realizada uma reunião para apaziguar a situação. Esta foi a segunda troca de agressões no Flamengo em menos de um mês. No último dia 29, o preparador físico Pablo Fernández agrediu o centroavante Pedro no vestiário após o jogador se recusar a aquecer. O funcionário foi demitido no dia seguinte. Desde o ocorrido com Pedro, a relação entre os jogadores e a comissão técnica de Jor-

ge Sampaoli nunca mais foi a mesma. Após 16 dias, o treinador se reuniu com o jogador, nesta última segunda-feira (14), em sua sala no Ninho do Urubu, para conversar. Em meio a crise dentro e fora dos gramados, o Flamengo volta a campo nesta quarta-feira (16), às 21h30 (de Brasília), contra o Grêmio, no Maracanã, pelo jogo de volta da semifinal da Copa do Brasil. Na partida de ida, o Rubro-Negro venceu por 2 a 0, em Porto Alegre.

## Em um turno, Botafogo supera quatro campanhas que fez no Brasileirão

Glorioso tem aproveitamento de 82% em 19 rodadas e faz história



**C**om a melhor campanha de turno na história do Brasileirão desde 2006, quando passaram a ser 20 clubes, o Botafogo chegou a 47 pontos e dá um passo enorme para o título. Um desempenho tão avassalador que, em apenas 19 rodadas, já supera quatro campanhas que o Glorioso fez ao longo desses anos. A pontuação atual é quase o dobro em comparação com a de 2020, quando o Botafogo foi rebaixado com apenas 27 pontos somados em 38 rodadas. Na outra queda nos pontos corridos, em 2014, foram apenas 34 pontos. Em 2019, o Glorioso também não fez bom Brasileirão e somou apenas 43, brigando contra a queda até o fim do campeonato. Já em 2009, também fo-

ram somados 47 pontos, mas com 11 vitórias naquela época, contra 15 da campanha atual.

### Perto de superar melhor campanha

Com 93% de chance de conquistar o Brasileirão, segundo o site "Infobola", do matemático Tristão Garcia, o Botafogo tem tudo para fazer com muita sobra a sua maior pontuação. Restam apenas 14 pontos para igualar a campanha de 2013, quando ficou em terceiro lugar. E se mantiver o aproveitamento do turno, que foi de 82%, a equipe comandada por Bruno Lage conseguirá a melhor campanha da história do Brasileirão por pontos corridos, que atualmente pertence ao Flamengo de 2019, que fez 90 pontos em 38 jogos (78,9%).

## APP conquista Brasileiro feminino de basquete em cadeira de rodas



**A** Associação Paraolímpica Patense (APP), de Minas Gerais, derrotou o Irefes, do Espírito Santo, por 59 a 50 para conquistar pela primeira vez na história o título do Campeonato Brasileiro feminino de basquete em cadeira de rodas, no último domingo no Centro de treinamento paralímpico, em São Paulo.

O título inédito da equipe, conhecida como Valkírias, foi conquistado de forma invicta (sete vitórias em sete jogos). "É uma emoção muito grande. Viemos fazendo bons jogos. Chegar aqui na final e levar a medalha de ouro é muito importante para nosso projeto, mostra que estamos evoluindo, crescendo. Estou muito feliz", declarou Geisa Vieira, da APP.

Na última temporada o título ficou com o Irefes. Mesmo com o revés na decisão, Paola Klokler, que também defende a seleção brasileira, destacou a boa campanha da equipe capixaba na competição: "Acho que nossa maior força é a equipe, o coletivo. Apesar da derrota, conseguimos mostrar que o coletivo está aqui. Perdemos jogado-

ras logo antes do campeonato [por lesão]. Tivemos de reestruturar a equipe, mas isso não mudou nossa força e chegamos à final. Fizemos um excelente campeonato". O Campeonato Brasileiro feminino de basquete em cadeira de rodas contou com seis equipes dos estados do Pará, do Rio de Janeiro, de Minas Gerais e do Espírito Santo.

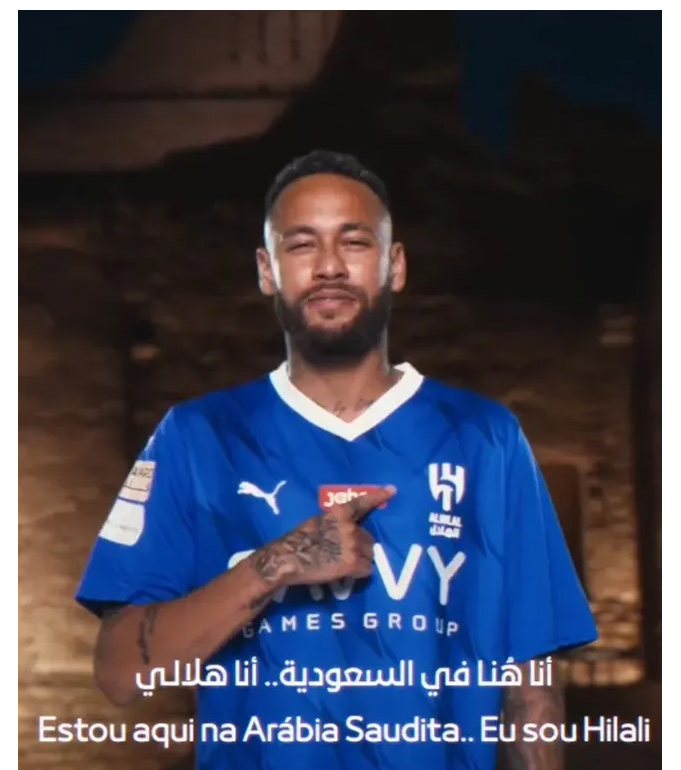

## Neymar é anunciado pelo Al-Hilal, da Arábia Saudita

**O** atacante Neymar foi anunciado oficialmente pelo Al-Hilal, da Arábia Saudita, nesta terça-feira. Em suas redes sociais, o clube saudita publicou um vídeo em que mostra o jogador surgindo como um holograma nos céus do país. Depois surge o atleta, já com a camisa do time, que diz: —Eu estou aqui na Arábia Saudita. Eu sou Al-Hilal — diz Neymar no vídeo. O Al-Hilal vai pagar cerca de R\$ 100 milhões de euros (541 milhões de reais) ao PSG para contar com

o craque, a maior transferência da história do futebol do país. No clube árabe, Neymar vai receber 320 milhões de euros (R\$ 1,7 bilhão), somando salário, luvas e acordos comerciais nestes dois anos de contrato. O brasileiro também realizou exames médicos em Paris. Agora, viaja nos próximos dias a Riad para se apresentar ao elenco comandado por Jorge Jesus. O Al-Hilal será o quarto clube na carreira do jogador de 31 anos, que encerra uma passagem de seis anos pelo PSG. Antes, passou por Santos e Barcelona.