

## Padre Lancellotti avalia como histórica decisão de Moraes sobre moradores em situação de rua

Na decisão, o ministro proíbe o recolhimento forçado de itens pessoais e a remoção compulsória de pessoas das ruas. Moraes citou o trabalho do padre Júlio Lancellotti, da Pastoral do Povo de Rua de São Paulo, no combate à aporofobia, a aversão a pessoas pobres.

Página 07

## Desmatamento na Mata Atlântica cai 42% no país nos primeiros cinco meses do ano

De acordo com o G1, entre janeiro e maio de 2023, a área desmatada do bioma em todo o país foi de 7.088 hectares, em comparação com os 12.166 hectares registrados no mesmo período de 2022, representando uma queda de 42%.

Página 09

## Bolsonaro recebeu R\$ 17,2 milhões via Pix neste ano, aponta relatório do Coaf

Página 02

# “Ninguém cometeria um crime daquele sem ter sido muito bem pago”, diz ministra sobre morte de Marielle



**A**cho que ninguém cometeria um crime daquele sem ter sido muito bem pago. Primeiro pela dificuldade que foi aquilo, segundo por toda questão que envolve não só o carro, mas a arma do crime. Agora é focar no futuro. Foram mais de cinco anos de espera. Espero de verdade que não precise esperar mais cinco anos para saber quem mandou matar e por que”, declarou a ministra. Irmã de Marielle, a ministra comemorou os avanços das investigações divulgados nesta semana. O ex-bombeiro Maxwell Corrêa foi preso na segunda (24) com base em uma delação premiada feita pelo ex-policial militar Élcio Queiroz. A PF também avançou na investigação com outros nomes de possíveis envolvidos.

Página 07

## Censo do IBGE: RJ tem mais de 20 mil quilombolas; capital é a 3ª cidade no estado com mais integrantes



Em todo o Brasil, os recenseadores visitaram quase 6 mil comunidades quilombolas em mais de 1,6 mil municípios do país. Em todo o território nacional, foram contabilizados 1.327.802 quilombolas.

Página 03

## GERAL Convênio amplia proteção a crianças vítimas de violência sexual no Rio



Página 05

## ESPORTE

### Em carta de despedida, Marta lembra família e é taxativa: "Esta Copa não é sobre mim"

A jogadora deu detalhes sobre sonhos para o futuro e se diz orgulhosa por ser inspiração para novas atletas

Página 12

## SAÚDE

### 'O serviço de oncologia colapsou', diz chefe do setor de hospital federal no Rio

Página 04

## MUNDO

### Níger: exército anuncia apoio a golpe que derrubou presidente

Página 06

## RIO DE JANEIRO



### Prefeitura entrega reforma do plano inclinado Santa Marta

Página 11

## MESQUITA

### Dia Internacional da Mulher Negra, Latino-americana e Caribenha celebrado

Página 04





## Músico indiano Shubhendra Rao traz concerto de sítar ao Theatro Municipal do Rio em homenagem à independência da Índia

No dia 7 de Agosto, os amantes da música indiana terão a oportunidade única de testemunhar o talento excepcional de Shubhendra Rao, um dos maiores músicos da Índia, que estará se apresentando no Theatro Municipal do Rio de Janeiro. Discípulo do lendário Ravi Shankar, Rao promete encantar o público com um concerto de sítar extraordinário em celebração aos 75 anos de independência da Índia.

O sítar é um instrumento musical de cordas tradicional da Índia, conhecido por sua sonoridade hipnotizante e pela capacidade de transmitir uma rica herança cultural através de suas melodias. No majestoso palco do Theatro Municipal, os espectadores serão transportados para uma jornada musical emocionante, mergulhando nas tradições e histórias da Índia milenar.



## Bolsonaro recebeu R\$ 17,2 milhões via Pix neste ano, aponta relatório do Coaf

"Chamou a atenção o montante de PIXs recebidos em situação atípica e incompatível", afirmou o Conselho de Controle de Atividades Financeiras



Jair Bolsonaro (PL) recebeu R\$ 17,2 milhões via Pix nos seis primeiros meses do ano. O Conselho de Controle de Atividades Financeiras (Coaf) aponta que as movimentações atípicas podem ser consequência da "vaquinha" (campanha por doações) feita para o pagamento de multas com a Justiça. O valor foi divulgado em relatório do Conselho de Controle de Atividades Financeiras (Coaf). O órgão afirmou que, só entre os dias 1º de janeiro e 4 de julho, o ex-ocupante do Planalto recebeu mais de 769 mil transações via Pix que totalizaram R\$ 17.196.005,80. O montante representou quase todo o valor movimentado por ele no período, de R\$ 18.498.532. De acordo com informações publicadas nesta quinta-feira (27) pelo jornal Folha de S.Paulo, o Coaf disse em relatório que "chamou a atenção o montante de PIXs recebidos em situação atípica e incompatível". "Esses lançamentos provavelmente possuem relação com a

notícia divulgada na mídia". O órgão informou somente depósitos a partir de R\$ 5 mil e não é possível saber se eles foram feitos via Pix ou transferência. Além do PL, que enviou R\$ 47,8 mil a Bolsonaro em dois lançamentos, outros 18 nomes pagaram de R\$ 5 mil a R\$ 20 mil ao ex-chefe do Executivo federal. A lista inclui empresários, advogados, militar, pecuarista, agricultor, estudante e duas pessoas identificadas pelo Coaf como "do lar". Há três empresas. Uma delas depositou R\$ 9.647 na conta de Bolsonaro em 62 lançamentos. No dia 13 de junho, a Justiça do estado de São Paulo determinou o bloqueio de R\$ 87,4 mil das contas de Bolsonaro pelo não pagamento de multa por não ter usado máscara durante a pandemia do coronavírus. Outra decisão desbloqueou mais de metade desse valor. Em 20 de junho, o Tribunal Superior Eleitoral manteve uma multa de R\$ 90 mil contra Bolsonaro por propaganda irregular contra o presidente Lula

(PT), então candidato. No começo do mês, Bolsonaro afirmou que tinha recebido o suficiente para o pagamento de todas as multas que recebeu em processos judiciais e eventuais novas punições. Disse que o montante seria divulgado "brevemente", sem dar detalhes. "Foi algo espontâneo por parte da população. O Pix nasceu no nosso governo. Já foi arrecadado o suficiente para pagar as atuais multas e a expectativa de outras multas. O valor a gente vai mostrar brevemente. Agradeço a contribuição, mesmo sem ser a pedido. A massa contribuiu entre R\$ 2 e R\$ 22." O Coaf também apontou que o tenente-coronel Mauro Cid, ex-ajudante de ordens de Bolsonaro, movimentou R\$ 3,2 milhões entre 26 de junho de 2022 e 25 de janeiro de 2023, um período de sete meses. A defesa do militar alega que "todas as movimentações financeiras" dele "são lícitas e já foram esclarecidas para a Polícia Federal".

## Educação e História Eder Rodrigues



### VIRÁ QUE EU SEI...

...O Índio! Na figura de Txai – a jovem Paiter-Suruí que abraçou, mesmo sob ameaças, o enfrentamento do machismo estrutural, levando ao mundo a luta dos povos indígenas para manter as florestas de pé! Esse Índio, que talvez tenha de ser o protótipo dos homens do futuro, posto que todos nós outros – os civilizados – parece que renunciamos a exercer o papel de homens e mulheres do amanhã! Um dia, todos os que,

meninos como eu fui e fiz, deixarem de torcer pelos vaqueiros contra os peles vermelhas, no escurinho do cinema, poderão encontrar os nossos indígenas, que nem conhecíamos... Mas, ao menos, as tribos norte-americanas conseguiram garantir constitucionalmente a autonomia de suas reservas, com polícia e judiciário próprios, que preservam suas culturas e costumes. As nossas, ao contrário, sequer conseguiram garantir constitucionalmente o direito de demarcar suas terras, quanto mais o

de preservá-las para as gerações futuras! Quando abandonaremos o velho hábito espiritual vicioso de considerar inferior em civilização tudo o que é anterior no tempo, aprendendo que ninguém carrega sozinho a "luz" do que virá? Assim, seguindo Nostradamus, saberemos que ninguém é "luz", senão o Outro – o Índio, por exemplo, como Txai, que traz em suas mãos o facho luminoso da luta contra os preconceitos e a injustiça!...

ederrodrigues@uol.com.br

## Tempo de Cidade Vicente Loureiro



### O PORTEIRO QUE VIROU SÍNDICO

Aconteceu num prédio em Ipanema, e a notícia viralizou na internet: um porteiro juntou dinheiro por mais de três décadas e comprou um apartamento no prédio onde morava. Há poucas semanas, foi eleito síndico. É um exemplo de que a cidade pode e deve ser para todos. A convivência entre pessoas de renda, raça, religião e cultura distintas é saudável, e todos tendem a ganhar com ela. A atitude, no entanto, foi alvo de preconceito de alguns poucos moradores, que tentaram inclusive demover o antigo proprietário de vender o apartamento ao então porteiro, provavelmente incomodados de ver o antigo empregado virar vizinho. Esse comportamento para lá de preconceituoso, demonstra a dificuldade que setores da população tem, ainda, em lidar com

a diversidade. Parecem desejar, que para além da barreira de acesso imposta pela renda, milagrosamente vencida pelo porteiro, deveria ser ultrapassada também uma outra barreira, menos visível, mas nem por isso mais fácil de ser transposta, que é a de caráter social. Gostariam de proibir de virar proprietário, mesmo tendo por mais de 30 anos o conservado como empregado, podendo conhecer de perto sua índole, seu caráter, sua educação, entre outros atributos, ou mesmo defeitos pessoais. O que se apregoa é uma maior coesão socioespacial com a partilha equânime dos espaços e serviços urbanos de uso comum. Ipanema também ficaria melhor se pudesse acolher mais diferença entre os seus moradores, sejam eles de que matizes forem. Só assim, deixaria de ser vista como

outros bairros semelhantes da Zona Sul do Rio como bolhas, diante da realidade presente em todo o resto da metrópole. O futuro das cidades deve estar muito próximo de soluções de soluções de convívio como a protagonizada pelo ex-porteiro e agora síndico. Seja por mérito de organizar as finanças pessoais, seja também por regras de urbanismo que estimulem a inclusão social ou políticas públicas de acesso a moradia, de aluguel social, por exemplo, que a subsidiem. A Cruzada São Sebastião, também na Zona Sul do Rio é exemplo vivo e notório de que a cidade pode ser para todos, aceitando-se que o bem-estar promovido pelos serviços urbanos essenciais e o desfrute revigorante das belezas naturais não devem ser considerados bens de uso exclusivo de uns poucos.

## Lula vai liderar campanha na ONU em prol do "trabalho decente", afirma ministro

Durante a Assembleia-Geral da Organização das Nações Unidas, marcada para setembro em Nova York, o presidente Luiz Inácio Lula da Silva (PT) deve lançar uma campanha global pelo "trabalho decente". A informação foi divulgada, nesta quinta-feira (27), pelo ministro-chefe da Secretaria de Relações Institucionais da Presidência da República, Alexandre Padilha. "Biden [presidente dos Estados Unidos] convidou Lula

para, após discurso de abertura da Assembleia-Geral da ONU, lançar um compromisso global por uma agenda de trabalho decente", disse o ministro durante reunião do Conselho de Desenvolvimento Econômico Social, o Conselho. Padilha não deu detalhes da iniciativa, mas a CNN apurou junto a integrantes do Palácio do Planalto que o tom do manifesto a ser lançado por Lula envolverá a defesa da equidade de gênero no mercado e

o estímulo a políticas que visem melhorias das condições de trabalho. O Brasil deve usar como exemplo a lei aprovada recentemente que obriga empresas e poder público a manterem salários iguais para homens e mulheres que exerçam a mesma função. Tradicionalmente, o representante brasileiro faz o discurso de abertura da assembleia anual da ONU. O evento reúne os chefes de estado e de governo de 193 nações.

# Censo do IBGE: RJ tem mais de 20 mil quilombolas; capital é a 3ª cidade no estado com mais integrantes

Os dados são do levantamento realizado em 2022, quando o Instituto Brasileiro de Geografia e Estatística (IBGE) realizou pela primeira vez o recenseamento da população quilombola brasileira.

O estado do Rio de Janeiro possui atualmente 20.344 quilombolas vivendo em 37 de seus 92 municípios, segundo o Censo Demográfico do Instituto Brasileiro de Geografia e Estatística (IBGE). Somente na capital, são 2.866 integrantes. Com dados de 2022, essa é a primeira vez na história que o órgão federal realiza o recenseamento da população quilombola brasileira. Em todo o Brasil, os recen-

seadores visitaram quase 6 mil comunidades quilombolas em mais de 1,6 mil municípios do país. Em todo o território nacional, foram contabilizados 1.327.802 quilombolas. Cabo Frio capital quilombola A cidade de Cabo Frio, na Região dos Lagos, é o município fluminense com o maior número de quilombolas do estado. Ao todo, são 3.137 integrantes do grupo, o que representa 1,4% da população de Cabo Frio. Campos dos Goytacazes, no Norte Fluminense, aparece

em segundo lugar no ranking dos municípios do RJ com a maior população quilombola. São 3.083 pessoas que se identificam com essa comunidade na cidade. Na terceira posição, a capital do estado conta com 2.866 quilombolas. Com mais de 6 milhões de moradores, o Rio tem apenas 0,05% de sua população considerada quilombola. Segundo o IBGE, o ranking dos cinco municípios do estado com o maior número de quilombolas conta também com a cidade de Magé, na Baixada Fluminense, e Ar-



Foto: Licia Rubinstein/Censo

mação dos Búzios, na Região dos Lagos.

Em todo o estado, 55 municípios não possuem represen-

tantes da comunidade quilombola em seus territórios.

## • MARICÁ



## Arraiá da Mió Idade acontece em Itaipuaçu hoje

A Prefeitura de Maricá, por meio da Secretaria de Políticas para a Terceira Idade, promove a partir das 14h desta sexta-feira (28/07) mais uma edição Arraiá da Mió Idade na Casa da Terceira Idade de Itaipuaçu. O espaço contará com decoração de festa julina, show da cantora Raquel Fonseca, comidas e roupas típicas, além das tradicionais coreografias das quadrilhas. O evento, que é aberto ao público, acontece na Rua General Emir, antiga Rua 10, no Jardim Atlântico, em Itaipuaçu.

### Sobre a Secretaria

A Secretaria de Políticas para a Terceira Idade tem o objetivo de assegurar os direitos sociais aos idosos que moram na cidade de Maricá. A pasta coloca à disposição quatro casas e oito núcleos que ofertam

ações de inclusão, como as atividades de oficina, terapias, passeios e bailes. Além disso, oferece oficinas de dança cigana, alongamento, ginástica, zumba, hidromassagem, yoga, fuxico, entre outras. Os cursos gratuitos são voltados para pessoas a partir dos 50 anos e as matrículas podem ser feitas na sede da Secretaria na Rua Clímaco Pereira, 269, Centro de Maricá, de segunda a sexta-feira, das 8h às 17h. As atividades acontecem nos polos do Centro, Itaipuaçu, Guaratiba, Bambuí, Ponta Negra e Santa Paula. Mais informações sobre as oficinas e atividades da Secretaria podem ser obtidas pelo número (21) 99570-6685. Os candidatos deverão apresentar, no ato da inscrição, cópias de identidade, CPF, atestado médico original e cópia (somente para atividade física), uma foto 3x4 e comprovante de residência.

## • RIO DE JANEIRO

# Prefeitura entrega reforma do plano inclinado Santa Marta

A Prefeitura do Rio entregou, nesta quinta-feira (27/7), a reforma do plano inclinado da comunidade Santa Marta, que foi totalmente modernizado, com a substituição dos chassis, novas cabines com espaço para transporte de materiais, reforma nas cinco estações, entre outras intervenções. O investimento é de quase R\$ 1 milhão. Administrado pela Riolut, o equipamento é composto por dois trechos, o primeiro foi entregue aos moradores em abril.

– Estar aqui é uma grande alegria e satisfação, entregando este aparelho público para toda a comunidade Santa Marta. Estamos inaugurando hoje o segundo trecho, que inclui as estações 3, 4 e 5. Três meses atrás, entregamos o primeiro trecho. Conseguimos transportar 16 passageiros por viagem, com um compartimento separado para carregar entulho de obras, compras, etc – disse o presidente da Riolut, Eduardo Feital. Após pedidos dos moradores, a Riolut licitou a reforma total no plano inclinado, que foi construído acompanhando a geografia do terreno da comunidade Santa Marta. Por isso, o trajeto é dividido em dois trechos: o primeiro compreende as estações 1, 2 e 3. Na terceira estação, o passageiro faz uma baldeação para chegar às estações 4 e 5, que compõem o segundo trecho.



Foto: Rafael Catarcione/Prefeitura do Rio

O bonde do plano inclinado tem capacidade para 16 passageiros

– O plano inclinado é importante para os moradores da comunidade Santa Marta, mas também fomenta o turismo no local – comentou a secretária de Infraestrutura, Jessick Trairi. O plano inclinado transporta, aproximadamente, cinco mil pessoas por dia, e as novas cabines podem comportar até 16 passageiros por viagem. O transporte é gratuito e funciona todos os dias, das 6h à meia-noite. Inaugurado em maio de 2008 pelo governo do estado, o plano inclinado fez parte das obras de urbanização da comunidade e foi muito aguardado pelos moradores, principalmente aqueles que moram no topo da favela e precisavam subir cerca de 1.300 degraus. Além da acessibilidade para idosos e de-

ficientes, o plano também serve para retirar o lixo. O bondinho do Santa Marta, que também é considerado um equipamento turístico, passou a ser administrado pela Prefeitura do Rio, por meio da Riolut, em outubro de 2015. Os moradores do Santa Marta comemoraram a reforma do plano inclinado. O porteiro Cristiano Martins, de 35 anos, comentou que agora não vai mais precisar subir o morro a pé, principalmente nos dias em que faz compras para casa. – O plano inclinado é um benefício maior para os idosos, pois sabemos que a comunidade é bastante íngreme, com muitas escadas. Até mesmo eu, que sou mais novo, não tenho mais condições de ficar subindo e descendo toda hora. Tem dia

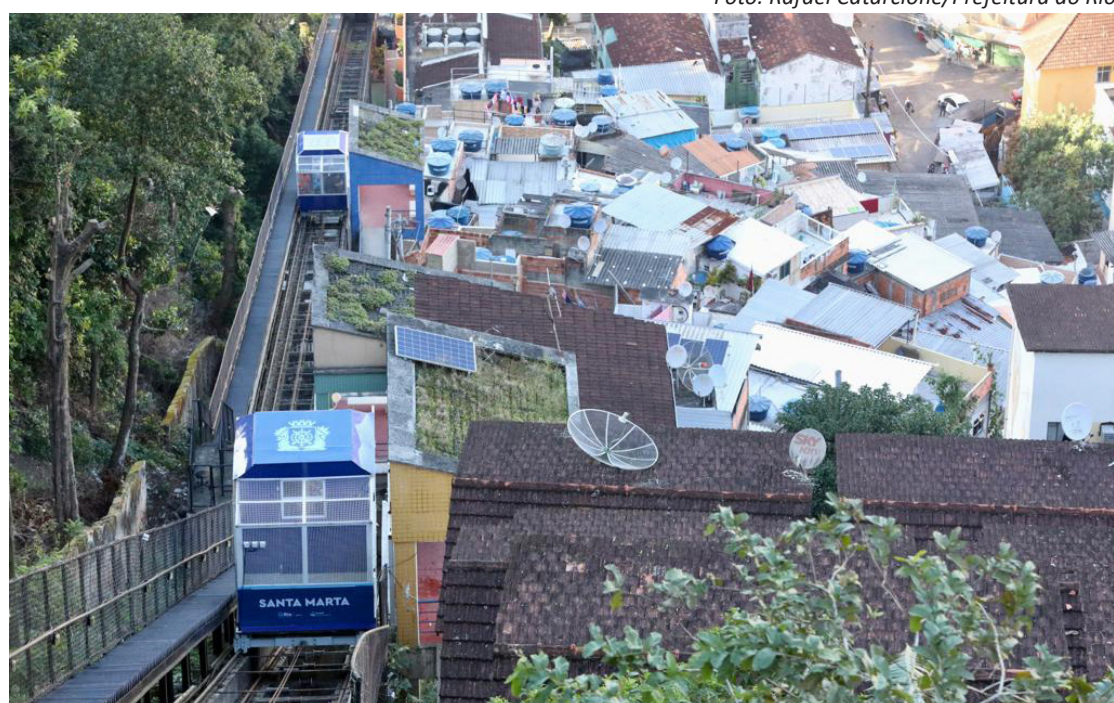
que eu até subo a pé, mas demoro uns 40 minutos. Já no plano inclinado levo só uns 10 minutos para chegar em casa – disse Cristiano, que mora na altura da estação 4. Já Cleide Macedo dos Santos, que vive na comunidade há 47 anos, disse que o transporte é essencial para a população, principalmente os idosos. – Achei maravilhosa essa reforma do plano inclinado, porque é um benefício que faz muita falta. Nós carregamos tudo para descer ou para subir: botijão de gás, compras, etc. Eu uso muito para ir ao médico e ao mercado. Quando a pessoa está doente, é muito ruim ter que descer as escadas, muitas vezes de cadeira. Temos muitas pessoas idosas lá para cima que necessitam desse bonde – disse a moradora.

## Concurso para Rei Momo do carnaval do Rio de Janeiro tem inscrições abertas

O prazo para as inscrições do concurso para Rei Momo do Rio de Janeiro no carnaval de 2024 estão abertas. São gratuitas e o prazo termina no dia 4 de agosto. Para participar, os candidatos precisam morar no Estado do Rio de Janeiro, ter pelo menos 18 anos de idade e ter concluído o ensino fundamental. O prêmio para o próximo Rei Momo do Rio de Janeiro será

de R\$ 45 mil, além da coroa e faixa. Para o segundo colocado, além do título de Vice-Rei Momo, ganhará um troféu e a quantia de R\$ 8 mil.

Na inscrição, é preciso apresentar cópias e originais dos seguintes documentos: Identidade; CPF; Comprovante de residência no Estado do Rio de Janeiro (do próprio, dos pais ou cônjuge);

Certificado ou declaração de escolaridade; Número de inscrição no INSS, PIS, Pasep ou NIT; Uma fotografia nítida e recente de corpo inteiro; Atestado de aptidão física com data recente ao concurso com condições de saúde, que permitam o cumprimento do contrato, caso seja eleito para o mandato; Declaração de próprio punho que reside no Estado do Rio de Janeiro. Declaração de que não é servi-

dor público, Federal, Estadual ou Municipal, As inscrições devem ser feitas na sede da Riotur, de 10h às 17h, no seguinte endereço: Rua Dom Marcos Barbosa nº 02 – 2º andar, Cidade Nova – Diretoria de Operações. O regulamento poderá ser obtido por meio do e-mail: riotur.inscricoesreirainha24@gmail.com ou na sede da Riotur.

PROMOÇÃO VÁLIDA ATÉ O FIM DESSE MÊS!

posicionar Cursos e Consultoria 4116-1528 98191-8562

CURSO DE BOMBEIRO civil R\$ 800 por R\$ 499,00 NO CARTÃO 10x de R\$ 60 NO BOLETO 4x de R\$ 200

CURSO DE SOCORRISTA R\$ 300 por R\$ 150,00 NO CARTÃO 10x de R\$ 25

CURSO DE CUIDADOR DE IDOSO R\$ 200 por R\$ 100,00 NO CARTÃO 10x de R\$ 20

## • SÃO JOÃO DE MERITI



### São João de Meriti inaugura hoje Complexo Educacional da Vila São João

Hoje a partir das 10h, a Prefeitura de São João de Meriti, inaugura mais uma escola pública, no bairro da Vila São João, o Complexo Educacional da Vila São João, que irá atender as demandas educacionais da região. De acordo com a gestão, a unidade terá capacidade para receber 1.500 novos alunos do Ensino Fundamental I e II. A infraestrutura do prédio, de quase três mil metros quadrados, inclui acessibilidade nos quatro andares, 14 salas de aula climatizadas, ginásio poliesportivo, vestiários, refeitório, cozinha e área administrativa. As matrículas estão abertas e as aulas vão começar logo após o recesso escolar, em 2 de agosto.

Interessados podem fazer a inscrição no site [matricula.educameriti.net](http://matricula.educameriti.net). A unidade é a maior da rede municipal e será dirigida pela professora Sonia Regina Silva, servidora há 33 anos, com experiência em direção escolar desde 1996. No local funcionava uma escola particular que estava abandonada. O antigo prédio foi demolido e um novo foi reerguido com recursos próprios. A obra durou cerca de 10 meses. Ao lado do prédio, a Creche Municipal da Vila São João, inaugurada em 2020, possui 130 alunos em duas turmas de Berçário II com atendimento integral e quatro turmas de Maternal I e II com atendimento parcial.

## • DUQUE DE CAXIAS

### PROJETO PISCINA ABERTA CHEGA AO BAIRRO JARDIM GRAMACHO

A Prefeitura de Duque de Caxias, através da Secretaria Municipal de Ciência e Tecnologia e da Fundec, expandirá, hoje (28), o projeto "Piscina Aberta - Inclusão, Saúde e Bem-Estar". A inauguração será às 10h, no CIEP 218 Ministro Hermes Lima - Brasil-Turquia, em Jardim Gramacho. O projeto, que teve início em 2022, no bairro da Prainha, oferece atividades gratuitas de natação e hidroginástica para crianças, jovens, adultos, idosos e pessoas com deficiência. Com intuito de melhorar a vida dos munícipes, as atividades aquáticas ficarão disponíveis, não só para moradores do bairro, mas também para todos que

tiverem interesse. O principal objetivo desta iniciativa é construir um espaço de inclusão e integração social, que conecta a população ao âmbito escolar, e faz do lugar, também, um espaço de lazer. O ambiente foi totalmente revitalizado, com nova identidade visual e equipamentos modernos, a fim de receber a população com estruturas de qualidade. O projeto é uma parceria da Prefeitura com o Governo do Estado do Rio de Janeiro, por intermédio da Secretaria de Estado de Educação, que pretende inserir piscinas de inclusão por todo o Rio. O novo polo fica na Avenida Rui Barbosa, 0, em Jardim Gramacho, Duque de Caxias.

## • MESQUITA

# Dia Internacional da Mulher Negra, Latino-americana e Caribenha celebrado em Mesquita

Nesta sexta-feira, dia 28 de julho, será realizada uma roda de conversa com o tema "Desconstruindo Padrões Violentos", em alusão ao Dia Internacional da Mulher Negra, Latino-americana e Caribenha, comemorado em 25 de julho. O evento ocorrerá no Espaço da Mulher Mesquitense, na Rua Libânia 195, na Vila Emil, a partir das 14h e as inscrições podem ser feitas previamente, no próprio local.

Para a roda de conversa, algumas participações especiais são esperadas. São elas: Sônia Lopes, coordenadora do Centro Integrado de Atendimento à Mulher da Baixada Fluminense; Ana Paula Ramos, subsecretária de Direitos Humanos e Promoção da Cidadania do município de Queimados; Gisele Santos, advogada do Centro Especializado de Atendimento à Mulher de Mesquita e Maria da Glória Bastos, comandante da guarda municipal de Queimados. "Sabemos dos obstáculos que as mulheres normalmente enfrentam para se impor não só como profissionais, mas também como cidadãs. Esse cami-



nho é ainda de mais percalços quando se tratam de mulheres pretas. Então, não poderíamos deixar uma data tão importante assim passar sem celebrar e, o mais importante, discutirmos avanços e possíveis políticas públicas para valorizar essas mulheres", frisa Nara Cristina Lucena, subsecretária municipal de Assistência Social de Mesquita.

#### Espaço da Mulher Mesquitense

Local escolhido para a roda de conversa em alusão ao Dia Internacional da Mulher Negra, Latino-ameri-

cana e Caribenha, o Espaço da Mulher Mesquitense oferece cursos profissionalizantes na área da beleza e estética, criando oportunidades de qualificação profissional destinadas exclusivamente às mulheres de Mesquita. Ali há capacitações de Barbeira, Cabeleireira, Depilação, Trancista com mega hair e Design de Sobrancelhas, além de oficinas voltadas principalmente para a valorização da autoestima feminina, como as turmas de Ritmos. "Os cursos têm carga horária que varia de 50 a 100 horas, com encontros realizados

duas vezes por semana e exercícios práticos e teóricos. Além disso, são passadas atividades extracurriculares que proporcionam mais aprendizados e experiências às alunas", informa Silvânia Almeida, coordenadora municipal de Políticas para Mulheres de Mesquita e gestora do Espaço da Mulher Mesquitense. Para participar das atividades, é necessário ter mais de 16 anos e apresentar RG, CPF, e comprovante de residência de Mesquita. O atendimento no Espaço da Mulher Mesquitense é realizado de segunda a sexta-feira, das 9h às 17h.

## • BELFORD ROXO

# Prefeitura realizará assinatura de contratos da Saúde na segunda-feira

Reforços no time da Saúde. A Prefeitura de Belford Roxo vai realizar na segunda-feira (31-07) a assinatura de contratos dos aprovados do processo seletivo de agentes comunitários da Saúde e agentes de combate a endemias, no RH da sede da Prefeitura, na Avenida Joaquim da Costa Lima, 3.250, São Bernardo, ao lado do Fórum. O horário será de 9h às 17h. Os candidatos que não compareceram na entrega de documentos no último sábado (22-07), poderão realizar o procedimento até a sexta-feira (28-07), no RH da Prefeitura, de 9h às 17h.

No total foram 1.268 vagas para os cargos da Saúde, sendo 984 (50 vagas para pessoas com deficiência) agentes comunitários de saúde (ACS) e 284 (14 vagas pessoas com deficiência) agentes de combate a endemias (ACE). O salário para ambos os cargos é



de R\$ 2.640, com 40 horas semanais de trabalho.

#### Área de atuação

De acordo com o secretário municipal de Saúde, Christian Vieira, falta pouco para os novos profissionais serem acolhidos e encaminhados às áreas de atua-

ção. "As expectativas são as melhores possíveis para os novos agentes entrarem logo em ação. Em breve receberemos esses reforços para ampliar o oferecimento de Saúde no município", concluiu Christian. O morador do bairro Xavantes, Fernando Bichara, de 30 anos, foi o primeiro co-

locado na prova para agente comunitário da Saúde no bairro e apresentou a documentação solicitada no último sábado. "Estudei mais de 5 horas para a prova e não vejo a hora de começar a trabalhar. Estou à disposição para ajudar na saúde do meu bairro, onde fui nascido e criado", contou Fernando.

## • RIO DE JANEIRO

# 'O serviço de oncologia colapsou', diz chefe do setor de hospital federal no Rio

O serviço de oncologia colapsou'. O forte depoimento é da chefe do serviço de oncologia do Hospital Federal da Lagoa, na Zona Sul do Rio de Janeiro. O relato faz parte do relatório do Ministério da Saúde, que apontou problemas em seis hospitais federais do estado. O documento foi produzido durante vistorias nas unidades da União no Rio de Janeiro, nos meses de fevereiro e março desse ano.

Segundo a profissional de saúde que comentou sobre os problemas no Hospital da Lagoa durante uma vistoria realizada na unidade, o hospital não tem condições de atender o grande volume de pacientes que chegam no setor de oncologia. Entre os problemas, a falta de profissionais e de equipamentos. "Explodiu o número de pacientes. Eles já chegam para morrer. Tem muita gente repesada. Os casos de câncer de mama não são mais operados

porque chegam muito mal e têm que fazer quimioterapia antes para depois operar. O serviço de oncologia colapsou", disse a chefe do setor. O relatório do Ministério da Saúde concluiu que o hospital tem enfrentado problemas de "perda de força de trabalho, infraestrutura, parque tecnológico e insumos". Segundo o documento, os problemas impactam no atendimento. Durante a vistoria na unidade, os técnicos do ministério ain-

da identificaram outros problemas: falta de recursos humanos; falta de infraestrutura elétrica e hidráulica; mofo; vazamentos; e o setor de hemodinâmica, onde os pacientes passam por cateterismo, fechado. "É um desperdício você ter um setor com uma montagem dessa. Tudo isso aí fechado por conta de tomada de decisão da direção, de quem quer que seja", comentou um profissional da unidade que não quis revelar sua identidade.

# Convênio amplia proteção a crianças vítimas de violência sexual no Rio

Com a finalidade de dar segurança e proteção máxima às crianças e adolescentes vítimas de violência sexual moradoras da capital fluminense, um convênio foi assinado entre o Tribunal de Justiça do Rio de Janeiro e a prefeitura do Rio de Janeiro. O acordo vai permitir a instalação de novas unidades do Centro de Atendimento Multidisciplinar à Crianças e Adolescentes (Cami), que funcionará nas unidades de saúde da prefeitura. O atendimento às crianças e adolescentes será feito por uma equipe multidisciplinar, composta por psicólogos, assistentes sociais, enfermeiros e demais categorias da rede de atenção à saúde. O presidente do Tribunal de Justiça, desembargador Ricardo Rodrigues Cardoso, considera a iniciativa fundamental na busca de soluções para uma questão tão grave quanto à violência sexual contra as crianças e adolescentes. "Essa violência é um acontecimento

que, na maioria das vezes, se passa na surdina. Ninguém sabe, ou quando se vai saber, os danos são quase irreversíveis. Por isso essa parceria é fundamental. Tenho fé em Deus que vamos conseguir diminuir a dor dessas crianças, para que o quadro mude para elas, que elas possam ter alguma chance de tentar se recuperar".

## Alerta

Coordenadora estadual da Mulher em Situação de Violência Doméstica e Familiar (Coem), do Tribunal de Justiça, a desembargadora Adriana Ramos de Mello alerta para a importância das famílias redobram a atenção com pessoas que estão próximas das suas crianças. "A gente que trabalha com a violência, sente nos olhos, nos gestos, como a violência sexual impacta a vida dessa menina. Temos inúmeros relatos do sofrimento de ser vítima de violência sexual praticada, em grande parte, pelo pai, padrasto, tio, vizi-



nho, avós. É uma coisa absurda! Parece que está muito longe da nossa realidade, mas não está. Isso está muito perto da casa da gente. Por isso, olhem as suas crianças. Vejam com quem

está seu filho. Geralmente, esse tipo de pessoa que comete esse tipo de crime contra criança, é muito próximo dos pais. E, aí, é muito difícil apurar aquele crime, pois é mais fácil acreditar que

a criança está mentindo", alertou Adriana de Mello.

## Unidades

Os três primeiros Cami foram instalados no primeiro se-

mestre deste ano, nos bairros de Madureira, Realengo e Campo Grande. Neste segundo semestre, estão previstas as instalações de unidades nos bairros da Penha, Méier, Jacarepaguá e Santa Cruz.

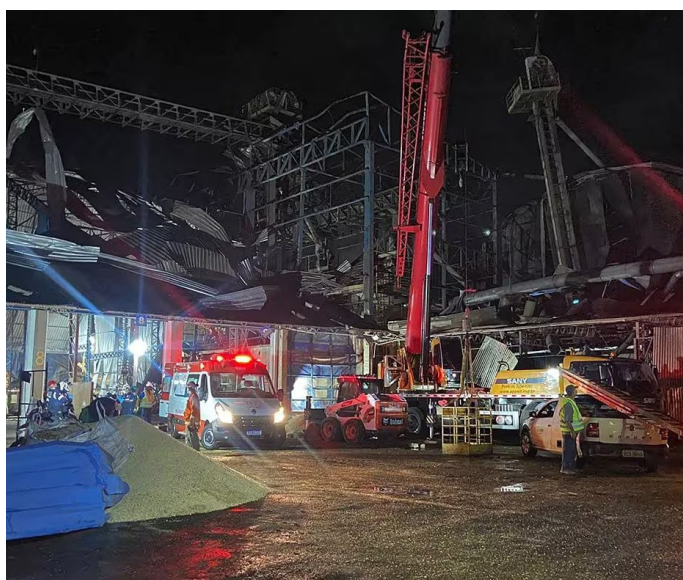

## Lula se solidariza com familiares de vítimas de explosão em Palotina

O presidente Luiz Inácio Lula da Silva comentou nas redes sociais a explosão em uma cooperativa em Palotina, no Paraná, que deixou ao menos oito mortos e 11 feridos, sendo nove em estado grave. Ainda há uma pessoa desaparecida. Sete dos oito mortos são haitianos. O outro é brasileiro. O chefe do Executivo se solidarizou com os familiares e trabalhadores e afirmou que sua gestão ajudará no que for preciso. "Soube com tristeza da explosão em uma coope-

rativa de agroindustrial de Palotina, no Paraná, que deixou pelo menos oito mortos e vários feridos. Gostaria de manifestar meus sentimentos e minha solidariedade aos trabalhadores e seus familiares, bem como a disposição do governo federal para auxiliar no que for necessário", comentou Lula nas redes. A explosão se deu em um silo de armazenagem de grãos da cooperativa, que é considerada uma das maiores do país. As causas da explosão ainda estão sendo investigadas.

## Programa Cisternas será retomado, com investimento de R\$ 562 milhões

O Ministério do Desenvolvimento e Assistência Social, Família e Combate à Fome anunciou nesta quinta-feira (27) a retomada do Programa Nacional de Apoio à Captação de Água de Chuva e outras Tecnologias Sociais (Programa Cisternas). Com acordos firmados e editais lançados, o investimento em 2023 será de mais de R\$ 562 milhões, beneficiando 60 mil famílias. Foram lançados dois editais para a contratação de cisternas de consumo e produção de alimentos no Semiárido e para a contratação de sistemas individuais e comunitários de acesso à água na Amazônia. Somadas, as chamadas públicas disponibilizarão R\$ 500 milhões para a construção das tecnologias. Também foi assinado um aditivo ao acordo de cooperação técnica (ACT) entre o MDS, a Fundação Banco do Brasil e o Banco Nacional de Desenvolvimento Econômico e Social (BNDES), que permite retomar a parceria para a construção de cisternas no Semiárido. A iniciativa também associa a implantação



das tecnologias a repasses financeiros e assistência técnica às famílias de produtores agrícolas de baixa renda pelo Programa Fomento Rural. Serão investidos pelo governo federal R\$ 46,44 milhões. Além disso, foi homologado um acordo judicial entre o MDS e a Associação Programa Um Milhão de Cisternas (AP1MC), que vai beneficiar 1.188 famílias e 216 escolas. Por meio do acordo, serão liberados R\$ 16 milhões para a execução do Programa Cisternas atendendo famílias

de baixa renda e garantindo o acesso a água de qualidade para consumo e produção de alimentos. O modelo de execução do Programa Cisternas envolve a parceria do governo federal com entes públicos e organizações da sociedade civil, via convênios ou termos de colaboração. O processo de implementação, que envolve as atividades de mobilização social, capacitações e organização do processo construtivo, ocorre a partir da ação de entidades privadas sem fins lucrativos,

credenciadas previamente e contratadas pelos parceiros do MDS. O programa começou a ser executado em 2003, atuando fortemente no Semiárido brasileiro, depois expandiu-se para outras áreas do Nordeste e atualmente tem experiências em outros biomas, inclusive o Amazônico. Segundo o MDS, em 20 anos, mais de 1,14 milhão de cisternas foram construídas em todo o país, sendo que até 2016 foram entregues mais de 1 milhão de unidades

## Desastres naturais atingiram 93% dos municípios nos últimos 10 anos

Entre 2013 e 2022, desastres naturais como tempestades, inundações, enxurradas e alagamentos atingiram 5.199 municípios brasileiros, o que representa 93% do total de 5.570. Nesses casos, os prefeitos tiveram de fazer registros de emergência ou estado de calamidade pública. Esses desastres afetaram a vida de mais de 4,2 milhões de pessoas, que tiveram de abandonar as próprias casas. Os dados são da Confederação Nacional de Municípios (CNM). O estudo indica que mais de 2,2 milhões de moradias foram danificadas, em 4.334 municípios (78% do total), sendo que 107.413

foram totalmente destruídas. "O prejuízo em todo o país de danos em habitação, nesse período de dez anos, ultrapassa R\$ 26 bilhões. E os municípios estão praticamente sozinhos, na ponta, para socorrer a população. Não há apoio para prevenção nem investimentos", diz o presidente da CNM, Paulo Ziulkoski. No período de dez anos que o estudo cobre, 2022 foi o que teve os piores números. Foram contabilizadas 371.172 moradias danificadas ou destruídas. Antes, 2015 tinha os resultados mais negativos: 325.445. Quando se consideram os prejuízos financeiros,

os anos de 2020 a 2022 juntos representam 70% do total de perdas, ou R\$ 18,3 bilhões.

### Divisão por regiões

A Região Sul do país teve o maior percentual de casas afetadas: 46,79%. O prejuízo financeiro foi de R\$ 4 bilhões. No Nordeste, foram 14,88% das habitações impactadas e prejuízo de quase R\$ 16 bilhões. No Sudeste, o problema atingiu 20,98% das casas e custou R\$ 4,3 bilhões. No Norte, o percentual foi de 16,33% e o impacto financeiro de R\$ 1,7 bilhão. No Centro-Oeste, a taxa foi de 1%, com uma perda de R\$ 122,3 mil.

Segundo a CNM, a diferença no valor dos prejuízos pode ser explicada por um conjunto de fatores: custos relacionados à reconstrução, preços de terreno e do imóvel. No caso do Nordeste, que teve as maiores perdas financeiras, uma explicação é que os desastres provocados por chuvas atingiram principalmente municípios litorâneos turísticos.

### Investimento habitacional

O estudo da CNM também defende que os impactos sociais e econômicos poderiam ter sido menores se tivessem sido criadas políticas de gestão urbana,

habitação e prevenção do risco de desastres. O órgão diz que o investimento federal nesses últimos dez anos foi muito baixo na área de proteção e defesa civil. E que houve queda brusca de novos contratos habitacionais por meio de programas como o Minha Casa, Minha Vida. Contratos de moradias em municípios que estão no cadastro nacional de risco tiveram queda desde 2015 e foram praticamente zerados a partir de 2019. Nesse ano, houve apenas um registro. Para efeitos de comparação, foram 884 em 2010. Os valores investidos também caíram: passaram de bilhões de

reais entre 2009 e 2014 para R\$ 42 milhões em 2019.

### Sobre a pesquisa

Os registros de desastres e danos, segundo a CNM, são enviados pelos municípios desde 2012 por meio do Sistema Integrado de Informações sobre Desastres (S2ID). A plataforma permite que sejam solicitados recursos do governo federal. Eles podem ser usados para prevenção, resposta aos desastres, recuperação e reconstrução. Também é possível registrar os desastres em tempo real e pedir que sejam reconhecidos a situação de emergência e o estado de calamidade pública.

## VOLTA AO MUNDO

## Níger: exército anuncia apoio a golpe que derrubou presidente



**A**poiadores de um golpe no Níger saquearam e incendiaram nesta quinta-feira (27) a sede do partido governista na capital Niamei, depois de o comando do Exército ter declarado apoio à tomada de poder realizada por soldados da guarda presidencial.

Nuvens de fumaça negra saíam do prédio, disse um repórter da Reuters, após centenas de apoiadores do golpe que se reuniram em frente à Assembleia Nacional se dirigirem para lá. A polícia os dispersou com gás lacrimogêneo.

A multidão tocou música pró-Exército. Alguns agitavam bandeiras russas e entoavam gritos contra os franceses, ecoando uma crescente onda de ressentimento contra a ex-potência colonial França e sua influência na região do Sahel. “Sempre acreditamos nas ações do Exército e desta vez estamos com eles. Para nós, isso é uma alegria”, disse Boubacar Hamidou, um ativista de direitos humanos que estava entre a

multidão do lado de fora do Parlamento.

Em um comunicado, o Exército disse que “decidiu aderir à... declaração” feita por soldados que anunciaram em um discurso televisionado tarde da noite que haviam destituído o presidente Mohamed Bazoum do poder.

Acrescentou que sua prioridade é evitar a desestabilização do país e que é necessário “preservar a integridade física” do presidente e da sua família e evitar “um confronto mortal... que possa criar um banho de sangue e afetar a segurança da população”. Não ficou imediatamente claro quem substituirá Bazoum. A guarda presidencial, que é formada pelas Forças Armadas e costuma proteger o presidente e sua comitiva, é chefiada pelo general Omar Tchiani. Juntas nos vizinhos Mali e Burkina Faso se aproximaram da Rússia desde que assumiram o comando, em 2020 e 2022, respectivamente, e cortaram relações com aliados ocidentais tradicionais.

## Cid movimentou R\$ 3,2 mi em 7 meses; operação é incompatível com patrimônio, diz Coaf

Relatório do Coaf aponta transações bancárias de Mauro Cid que seriam atípicas e incompatíveis com o patrimônio do tenente-coronel



**Mateus Salomão,  
Sandy Mendes e  
Rebeca Borges**

**R**elatório do Conselho de Controle de Atividades Financeiras (Coaf) aponta uma movimentação “atípica” e “incompatível” nas contas bancárias do tenente-coronel Mauro Cid. De acordo com o Coaf, o ex-ajudante de ordens de Jair Bolsonaro (PL) movimentou R\$ 3,2 milhões em sete meses. As transações bancárias ocorreram de 26 de junho de 2022 a 25 de janeiro de 2023. As informações foram publicadas pelo jornal O Globo e confirmadas pelo Metrôpoles.

O tenente-coronel teria

realizado operações que somaram R\$ 1,4 milhão em débitos e R\$ 1,8 milhão em créditos. No entanto, a remuneração mensal do militar era de R\$ 26.239.

O documento foi enviado à CPMI (Comissão Parlamentar de Inquérito) que investiga os atos golpistas de 8 de janeiro.

No relatório, o Coaf considerou que há indícios de “movimentação de recursos incompatível com o patrimônio, a atividade econômica ou a ocupação profissional e capacidade financeira do cliente”.

A defesa de Cid, por sua vez, afirma que todas as movimentações do tenente-coronel, inclusive as que se referem a transferências internacionais, são lícitas e já foram esclarecidas para a

Polícia Federal.

O relatório destaca ainda o envio de remessas que somam R\$ 367.374, em 12 de janeiro de 2023, aos Estados Unidos. Na data, Cid e Bolsonaro se encontraram no país da América do Norte. “Considerando a movimentação elevada, o que poderia indicar tentativa de burla fiscal e/ou ocultação de patrimônio e demais atipicidades apontadas, comunicamos pela possibilidade de constituir-se indícios do crime de lavagem de dinheiro ou com ele relacionar-se”, diz trecho do relatório.

Outro trecho do documento destaca quatro pessoas que fizeram transações para Cid. Haveria entre elas um “caixeiro viajante”, um “ourives”, um tio de sua esposa e o sargento Luis Mar-

cos dos Reis, subordinado de Cid na Presidência.

Ex-ajudante de ordens de Jair Bolsonaro, Mauro Cid foi preso no dia 3 de maio no âmbito da Operação Venire, que apura esquema de fraudes em cartões de vacinação.

A PF investiga se Cid cometeu os crimes de infração de medida sanitária preventiva, associação criminosa, inserção de dados falsos em sistemas de informação, peculato eletrônico e corrupção de menores. Além disso, o tenente-coronel é considerado uma das peças-chaves para as investigações sobre os ataques ocorridos no dia 8 de janeiro, uma vez que foram encontradas mensagens de teor golpista no celular do ex-ajudante de ordens de Bolsonaro.

## PF deflagra operação contra hacker que invadiu sites do governo

PF investiga hacker que invadiu sites do Governo Federal e de instituições privadas, como bancos e empresas de telefonia

**A** Polícia Federal deflagrou, nesta quinta-feira (27/7), a Operação Coringa para apurar a ação de um hacker que invadiu sites do Governo Federal e de instituições privadas, como bancos e empresas de telefonia, tanto no Brasil quanto em outros países. A ação, feita em parceria com o Ministério Público Federal (MPF), cumpriu dois mandados de busca e apreensão, em São Paulo.

Segundo a PF, os acessos indevidos eram anunciados e vendidos em fóruns hospedados na DarkWeb. Os pagamentos tinham que ser feitos por meio de criptomoedas e com a intermediação de um garantidor. A operação teve colaboração internacional com os Estados Unidos, em razão do



Foto: Breno Esaki/Metrôpoles

investigado ter também invadido sistemas do governo e de empresas americanas.

### Organização criminosa

O investigado será indiciado

no crime de invasão de dispositivo informático e no de receptação. Além disso, o criminoso continua a ser investigado pela possível prática dos crimes de organização criminosa. O nome

da operação vem do fato de o investigado assumir diversas identidades e realizar várias funções distintas, agindo como um coringa, de acordo com a interpretação dos investigadores.

PROMOÇÃO VÁLIDA ATÉ O FIM DESSE MÊS!

posicionar Cursos e Consultoria

CURSO DE BOMBEIRO civil  
R\$ 800 por R\$ 499,00  
NO CARTÃO 10X de R\$ 60 NO BOLETO 4X de R\$ 200

CURSO DE SOCORRISTA  
R\$ 300 por R\$ 150,00  
NO CARTÃO 10X de R\$ 25

CURSO DE CUIDADOR DE IDOSO  
R\$ 200 por R\$ 100,00  
NO CARTÃO 10X de R\$ 20

### RECUPERA RECANTO

UMA AÇÃO PELA PEDAGOGIA WALDORF NA BAIXADA



CONTRIBUA E AJUDE-NOS A MANTER A ESCOLA ABERTA!

Acesse o link da vaquinha e faça a sua doação através de cartão de crédito, boleto bancário ou Pix.

[HTTPS://WWW.VAKINHA.COM.BR/3628046](https://www.vakinha.com.br/3628046)

Se preferir, você pode fazer uma doação direta através do pix:

3628046@VAKINHA.COM.BR

Sua contribuição fará a diferença na vida de nossos alunos e na continuidade de uma educação Waldorf de qualidade. Contamos com seu apoio e agradecemos desde já por sua generosidade.

SINÔNIMO DE PERFEIÇÃO

MONITORAMENTO AVANÇADO  
CONTROLE DE ACESSO FACIAL E BIOMÉTRICO  
CENTRAL DE INCÊNDIO ENDEREÇÁVEL  
CABEAMENTO ESTRUTURADO

VEGA SECURITY

ANA PAULA CUNHA  
GERENTE DE PROJETOS E NEGÓCIOS  
CEL. 21 99955671

# “Ninguém cometeria um crime daquele sem ter sido muito bem pago”, diz ministra sobre morte de Marielle

Anielle Franco respondeu à CNN sobre possível financiamento do crime; PF investiga quantias milionárias em contas de suspeitos

**A** ministra da Igualdade Racial, Anielle Franco, declarou nesta quinta-feira (27) acreditar que o assassinato de sua irmã, então vereadora Marielle Franco, e do motorista Anderson Gomes, em março de 2018, tenha sido financiado. Anielle foi questionada pela CNN sobre as quantias milionárias nas contas dos presos pelo crime, como exemplo os mais de R\$ 5 milhões movimentados pelo ex-bombeiro Maxwell Corrêa e o patrimônio de Ronnie Lessa, apontado pelas autoridades como executor do crime. “Acho que ninguém cometeria um crime daquele sem ter sido muito bem pago. Primeiro pela dificuldade que foi aquilo, segundo por toda questão que envolve não só o carro, mas a arma do crime. Agora é focar no futuro. Foram mais de cinco anos de espera. Espero de verdade que não precise esperar mais cinco anos para saber quem mandou matar e por que”, declarou a ministra. Irmã de Marielle, a ministra

comemorou os avanços das investigações divulgados nesta semana. O ex-bombeiro Maxwell Corrêa foi preso na segunda (24) com base em uma delação premiada feita pelo ex-policia militar Élcio Queiroz. A PF também avançou na investigação com outros nomes de possíveis envolvidos. “Essa semana nós tivemos um passo importante. É uma espera muito longa, mas que bom que a gente tá tendo acesso a algumas informações novas. A gente está com mais esperança na verdade de chegar a quem mandou matar e por que”, reforçou.

## Dinheiro investigado

A movimentação financeira nas contas pessoais e de empresas ligadas ao ex-bombeiro Maxwell Corrêa, o Suel, entrou na mira da força-tarefa que apura o assassinato da vereadora e do motorista. De acordo com a análise dos investigadores, com base em dados enviados pelo Conselho de Controle de Atividades Financeiras (Coaf), foi identificado um aumento na renda do ex-militar incom-



patível com o salário que ele recebia, de R\$ 10 mil. “De acordo com as informações do Coaf, Maxwell movimentou no período de 01/04/2014 a 11/03/2019 R\$ 1.110.030,00 (um milhão, cento e dez mil e trinta reais), sendo R\$ 559.348,89 em créditos e R\$ 550.682,92 em débitos, conforme falado anteriormente esses valores movimentados são incom-

patíveis para renda declarada”, aponta o relatório sobre a conta pessoal dele. Em empresas em que Suel era proprietário ou sócio, a movimentação financeira chega a R\$ 5,3 milhões em três meses. “De acordo com o relatório do Coaf, por intermédio do relatório de Inteligência, no período de 01/02/2021 a 01/05/2021 a empresa movimentou R\$ 5.353.516,00

(cinco milhões, trezentos e cinquenta e três mil, quinhentos e dezesseis reais), sendo R\$ 2.619.386,00 (dois milhões, seiscentos e noventa e seis reais) em créditos e R\$ 2.734.130,00 (dois milhões, setecentos e trinta e quatro mil e cento e trinta reais).” A análise da polícia aponta indícios do crime de lavagem de dinheiro.

“Houve uma movimentação expressiva de recursos financeiros pela empresa, e tal fato é muito comum em investigações de lavagem de dinheiro onde são criadas empresas de fachada onde a conta bancária da pessoa jurídica é utilizada como conta de passagem de recursos financeiros, dificultando assim, qualquer investigação pelos órgãos de controle”.



## Ipec: oito em cada dez brasileiros acreditam que o Brasil é um país racista

**A** pesquisa “Percepções sobre o racismo no Brasil”, divulgada nesta quinta-feira (27), revelou que 81% dos brasileiros acreditam que o Brasil é um país racista. Desses, 21% concordam parcialmente com a afirmação e 60% estão completamente de acordo. O levantamento foi feito pelo Inteligência em Pesquisa e Consultoria Estratégica (Ipec) a pedido do Instituto de Referência Negra Peregrum e do Projeto Seta (Sistema de Educação por uma Transformação Antirracista). A pesquisa ouviu duas mil pessoas de 16 anos ou mais durante o mês abril deste ano, em 127 municípios de todas as regiões do país. Outro dado que chama a atenção na pesquisa é que 88% dos entrevistados concordam que os negros são mais criminalizados do que

brancos. Ainda de acordo com o levantamento, 79% das pessoas escutadas acreditam que as abordagens policiais ocorrem de acordo com a cor da pele, tipo de cabelo e vestimenta. Vanessa Nascimento, diretora executiva do Instituto de Referência Negra Peregrum, é preciso elaborar e trabalhar dados mais precisos e massivos para que políticas públicas voltadas à população negra sejam elaboradas com maior eficácia. “Nesse contexto, uma pesquisa como a que estamos lançando é de fundamental importância prática e simbólica. Os dados aqui reunidos certamente apoiarão as ações de incidência política, subsidiarão as articulações da sociedade entre seus pares e com o poder público, como para ações específicas para mulheres negras”, explicou Nascimento.

## Padre Lancellotti avalia como histórica decisão de Moraes sobre moradores em situação de rua

O governo federal tem 120 dias para apresentar um plano nacional para a população em situação de rua

**O** governo federal tem 120 dias para apresentar um plano nacional para a população em situação de rua. O prazo foi estipulado pelo ministro Alexandre de Moraes, do Supremo Tribunal Federal (STF), em decisão motivada por uma ação protocolada pelos partidos PSOL e Rede Sustentabilidade e o Movimento dos Trabalhadores Sem Teto (MTST).

Na decisão, o ministro proíbe o recolhimento forçado de itens pessoais e a remoção compulsória de pessoas das ruas. Moraes citou o trabalho do padre Júlio Lancellotti, da Pastoral do Povo de Rua de São Paulo, no combate à aporofobia, a aversão a pessoas pobres. “O Estado, em todos os níveis, sabe dar que resposta? Fazer albergue. Sabe dar que resposta? Higiênismo. Retirar as pessoas e agredir. Então é preciso ter discernimento para encontrar respostas para uma população que é tão diversa”, disse o padre Júlio Lancellotti. Para Lancellotti, a medida marca posição diante de governos hesitantes em assumir responsabilidades com essa população. “É uma decisão histórica, uma decisão que o STF toma em relação a uma população que nunca tem acesso à Justiça. Tornou-se uma questão de Justiça, de uma decisão do Supremo Tribunal Federal, de uma população completamente esquecida e descartada. É muito importante. Nasceu



da decisão do ministro a partir da audiência pública em que todos foram ouvidos, por isso é muito boa”.

### Ação

Os autores da ação alegam a omissão do Executivo e do Legislativo na implementação de políticas para quem vive nas ruas, o que era previsto em um decreto presidencial de 2009. Pela decisão, estados e municípios ficam proibidos de realizar obras com arquitetura hostil e devem capacitar agentes para dar tratamento digno à população de rua e divulgar de forma prévia os horários dos serviços de zeladoria. Dados do Instituto de Pesquisa Econômica Aplicada (Ipea) apontam que o número de pessoas nas ruas supera 281 mil, um aumento de mais de 200% em dez anos (2012 a 2022). A alta é maior do que o crescimento da população do país, que foi de 11% em uma década (2011-2021). “Toda crise econômica, social e política causa um impacto e os primeiros a serem atingidos são as crianças e as

mulheres, por isso é o grupo que aumenta muito na rua, são os idosos, que aumentam muito na rua também. Então é preciso que nós tenhamos providências a nível macro e providências que atendam concretamente as pessoas que estão na rua”, defende Lancellotti. O Ministério dos Direitos Humanos e da Cidadania informou, em nota, que trabalha desde o primeiro semestre em uma série de medidas relativas à Política Nacional para a População em Situação de Rua, em articulação com outros ministérios do governo federal. O texto

destaca ainda que boa parte dos pontos da decisão do STF já é objeto de programas e ações da pasta, e que parte das ações são da competência de estados e municípios.

### Julgamento

Nesta quarta-feira (26), o STF marcou para 11 de agosto o julgamento da liminar que determinou prazo de 120 dias para o governo federal apresentar um plano nacional para a população em situação de rua. O caso será julgado pelo plenário virtual, modalidade na qual os ministros inserem os votos no

# Haddad diz que país pode alcançar grau de investimento até o fim do governo

Para conquistar o objetivo, ministro sugere “recompôr a base fiscal não em cima dos mais pobres”

O ministro da Fazenda, Fernando Haddad (PT), afirmou, na tarde desta quarta-feira (26), que o Brasil pode conquistar o grau de investimento (investment grade) até o fim do mandato do presidente Luiz Inácio Lula da Silva (PT). A declaração foi dada durante entrevista ao site Metrôpoles. “Claro que dá [para conquistar o investment grade até o fim do governo]. Temos um rumo traçado e não podemos sair da linha. Temos que mirar o objetivo de recompôr a base fiscal não em cima dos mais pobres”, afirmou.

Mais cedo, a agência de classificação de risco Fitch Ratings elevou o rating soberano do Brasil de BB- para BB, com perspectiva estável. Entre os anos de 2008 e 2015, o Brasil conquistou o investment grade. De acor-

do com Haddad, para que o país possa recuperar essa condição, é preciso “recompôr a base fiscal” do Estado, mas preservando a camada mais pobre da população.

“O grande problema do Brasil, que agrava a crise política, é quando você escolhe a parte fraca para fazer o ajuste fiscal. Estamos olhando para quem tem condições para arcar com isso e para ser justo”, destacou.

Segundo Haddad, a aprovação de medidas como a reforma tributária e o novo arcabouço fiscal são fundamentais para dar mais previsibilidade ao cenário econômico, e atrair mais investimentos. O ministro da Fazenda lembrou que no início do governo foram revogados decretos editados no fim da gestão de Jair Bolsonaro (PL), entre eles um ato normativo que poderia retirar R\$ 5,8 bilhões do governo em arrecadação de PIS/Cofins.



Ele também enalteceu a relação harmônica entre os poderes, e creditou a melhora no rating da Fitch ao fortalecimento da institucionalidade. Ao longo do semestre, o Congresso Nacional tem encampado

pautas consideradas prioritárias da agenda econômica do governo, com a volta do “voto de qualidade” no Conselho de Administração de Recursos Fiscais (Carf), a Proposta de Emenda Constitucional para um novo

regime tributário para os impostos sobre o consumo, além do novo marco fiscal.

“Foi a primeira vez que o Brasil mudou de nota há muitos anos. O que eu fiz? Eu agradei a Câmara [dos deputados], o Senado [Fed-

eral], o Supremo [Tribunal Federal], o STJ (Superior Tribunal de Justiça). Tenho dito isso desde dezembro: ou os poderes se harmonizam ou fica difícil. A crise é de natureza política”, destacou Haddad.

## Simone Tebet anuncia redução de R\$ 2,6 bilhões no orçamento da Fazenda



As mudanças aprovadas pelo Congresso Nacional no projeto de lei do Novo Arcabouço Fiscal motivaram um corte de cerca de 36% das despesas não obrigatórias tanto do ministério da Fazenda, quanto do Planejamento. O anúncio foi realizado nesta quinta-feira (28) pela ministra do Planejamento, Simone Tebet, que destacou que será cortado R\$ 2,6 bilhões do orçamento do Ministério da Fazenda.

“O arcabouço fiscal foi aprovado com algumas alterações dentro do Congresso. Algumas despesas entraram no novo teto. O piso de enfermagem que não estava. Então, nós tivemos um espaço fiscal menor.”

Durante a tramitação do projeto no Congresso, os parlamentares incluíram despesas que o Executivo havia deixado de fora da regra do novo teto fiscal. A ministra falou à imprensa antes de uma reunião com o ministro da Fazenda, Fernando Haddad. “Vim agora em uma missão árdua: tentar mostrar para o ministro Haddad que nós tivemos que fazer um corte no ministério dele de R\$ 2,6 bilhões”, brincou Tebet. Segundo a ministra, o

corte foi necessário para não precisar retirar recursos de políticas públicas e para ministérios “finalísticos”, aqueles que prestam serviços diretos ao cidadão, como os ministérios da Saúde e da Educação.

“Para podermos, nesse cobertor curto, destinar o máximo possível de recursos para políticas públicas, para projetos de investimentos, para as ações e programas dos ministérios finalísticos que não envolvam, obviamente, aqueles ministérios meios, como é o caso dos ministérios relacionados à equipe econômica”, explicou Simone Tebet.

Tebet acrescentou que os ministérios novos, que foram criados neste ano, tiveram um reforço no orçamento com o remanejamento de recursos, realizado pelo Planejamento. Foram acrescidos cerca de R\$ 400 milhões aos orçamentos da Mulher, dos Direitos Humanos, da Igualdade Racial e dos Povos Indígenas.

“Todos os ministérios novos cresceram um pouquinho. Nós fizemos questão de pegar algum espaço, de R\$ 400 milhões mais ou menos, para poder recheiar um pouquinho [os orçamentos]” desses ministérios, concluiu Simone Tebet.

# CURSO DE

# ORATÓRIA

# E LIDERANÇA

**29 de Julho**

**as 10:00**

**Avenida Nilo Peçanha, 567 - centro Nova Iguaçu-RJ**

**FERMINO NETO**  
jornalista e professor

**RENATO MUNIZ**  
Presidente da Cruz Vermelha de Nova Iguaçu  
jornalista

*A Cruz Vermelha de Nova Iguaçu tem o prazer de convidar Vossa Senhoria e acompanhante para a cerimônia de inauguração do Curso de Oratória e Liderança. Contando com a sua presença e apoio, aguardamos com elevada estima e alta consideração.*

**Doe sangue**

**Hemonúcleo de São Gonçalo**  
Praça Estephânia de Carvalho, s/nº Zé Garoto (ao lado do Pronto Socorro Central)  
De segunda a sexta das 7h às 12h



MEIO AMBIENTE

crédito: Luara Baggi/Ascom MCTI



Apesar do apoio do governo para tentar fazer de Thelma presidente do IPCC, ela ficou em segundo lugar

## Derrota de brasileira mostra: ricos detêm controle da agenda ambiental

Thelma Krug perde disputa pela presidência do IPCC e resultado joga ducha fria na busca de protagonismo do país nos debates ambientais. Cientista escocês foi o vencedor da eleição, que teve ainda uma sul-africana e um belga

A cientista brasileira Thelma Krug foi derrotada, ontem, na eleição para a presidência do Painel Intergovernamental para a Mudança do Clima (IPCC), órgão ligado à Organização das Nações Unidas (ONU) e responsável por pesquisas sobre as mudanças climáticas. O posto será ocupado pelo professor escocês James Ferguson Skea, que lecionava a matéria de Energia Sustentável no Imperial College, de Londres, e presidiu o último relatório do IPCC. Ele substituiu o economista sul-coreano Hoesung Lee.

Com o resultado de ontem, a Europa e os países desenvolvidos mantêm o controle do principal órgão climático do mundo e da agenda de debates, apesar do crescente protagonismo do Brasil, que detém os maiores recursos naturais do planeta e reassume, depois de quatro anos de ausência, papel de protagonismo nas discussões internacionais sobre o meio ambiente. Thelma seria a primeira latino-americana e a primeira mulher à frente do Painel.

A brasileira chegou à rodada final da votação, mas perdeu para Skea por 69 votos a 90. O próximo mandato terá duração de cinco a sete anos, período considerado crucial para as discussões multilaterais sobre o clima.

Depois de ser escolhido para comandar o IPCC, Skea anunciou que a prioridade da gestão que assume será proteger a integridade científica e a relevância política dos relatórios do Painel, que costumam ser divulgados a cada cinco anos e servem para embasar as políticas preservacionistas de vários países.

"A mudança climática é uma ameaça ao nosso planeta. Minha ambição é liderar um IPCC que seja

verdadeiramente representativo e inclusivo, que olhe para o futuro enquanto aproveita as oportunidades que temos no presente, e no qual todos se sintam validados e ouvidos", afirmou o cientista escocês.

Presença feminina Thelma e a sul-africana Debra Roberts foram as primeiras mulheres na história do Painel a se candidatarem à presidência. A cientista brasileira foi apoiada por uma forte campanha do governo do presidente Luiz Inácio Lula da Silva. No fim de semana, a ministra do Meio Ambiente e da Mudança do Clima, Marina Silva, e a secretária-geral do Itamaraty, a embaixadora Maria Laura da Rocha, estiveram em Nairóbi, no Quênia — local da eleição —, para tentar cabalar votos para Thelma.

O governo britânico, porém, também fez forte campanha e reuniu maior apoio. Em nota, a Embaixada do Reino Unido no Brasil comemorou a eleição de Skea, mas elogiou a atuação da cientista. "Parabenizamos a excelente campanha da dra. Thelma Krug, uma justa representação da qualidade da ciência climática brasileira", reconheceu.

Além do presidente, foram eleitos os 34 membros da diretoria do Painel. Também concorria à presidência, além de Skea, Thelma e Debra, o acadêmico e climatologista belga Jean-Pascal van Ypersele. A brasileira ocupava a vice-presidência do órgão e tem mais de 21 anos de experiência no Painel.

O IPCC foi criado em 1988 e dele fazem parte 195 países-membros. O Painel vem alertando para a rapidez das mudanças climáticas e avalia que o mundo atingirá a marca crítica de 1,5°C de aquecimento acima dos níveis pré-industriais na próxima década.

MEIO AMBIENTE

## Desmatamento na Mata Atlântica cai 42% no país nos primeiros cinco meses do ano

Os dados do SAD são fruto da colaboração entre a Fundação SOS Mata Atlântica, a Arcplan e o Mapbiomas

A devastação na Mata Atlântica diminuiu nos primeiros cinco meses deste ano no Brasil. De acordo com o relatório do Sistema

de Alertas de Desmatamento (SAD) Mata Atlântica, divulgado hoje (27), houve uma redução significativa. De acordo com o G1, entre janeiro e maio de 2023, a área desmatada do bioma em todo o país foi de 7.088

hectares, em comparação com os 12.166 hectares registrados no mesmo período de 2022, representando uma queda de 42%. Os dados do SAD são fruto da colaboração entre a Fundação SOS Mata Atlântica, a

Arcplan e o Mapbiomas. Notavelmente, os estados que anteriormente possuíam os maiores índices de desmatamento são os mesmos que experimentaram as maiores reduções na área devastada neste ano.



SAÚDE

## Ministério da Saúde: Distorções nos dados do SUS são investigados em 467 municípios

O Ministério da Saúde analisa dados de produção do SUS potencialmente 'exagerados' ou 'discrepantes' informados nos últimos anos por 467 municípios pelo país. A informação é do colunista Guilherme Amado, do Metrôpoles.

Vale destacar que os números informados por prefeituras de Alagoas contrastam com a realidade dos sistemas de saúde pública locais. Além disso, outras

diversas prefeituras também registraram aumentos repentinos na produção. A Saúde fez um pente-fino e enviou informações à CGU e à Polícia Federal.

No Maranhão, foi descoberto um esquema de falsificação de dados das prefeituras para aumentar artificialmente o teto de recursos do Fundo Nacional de Saúde (FNS) que parlamentares podiam indicar. Diante disso, prefeituras passaram a receber recursos milionários de que não precisavam.

O Ministério da Saúde, en-

tretanto, elaborou uma lista de municípios cujos dados são suspeitos. O órgão também analisa se a produção relatada ao SUS corresponde à realidade para encaminhar os achados aos órgãos competentes.

O AudSUS, órgão de auditoria interna do SUS, terminou de analisar os dados em prefeituras do Maranhão e pediu a restituição de R\$ 53 milhões enviados indevidamente ao sistema de saúde dos municípios. Outras auditorias também estão em andamento.

"O Ministério da Saúde vem aprimorando as regras de negócio dos sistemas oficiais de informação, objetivando reduzir os riscos de registros de produção assistencial distorcidos ou irregulares", diz o órgão em nota.

"Foram desenvolvidos mecanismos para controlar a quantidade máxima de procedimentos por paciente, a cada período, e para impedir alterações nos dados. Essas medidas permitem um melhor acompanhamento das informações inseridas nos bancos de dados."

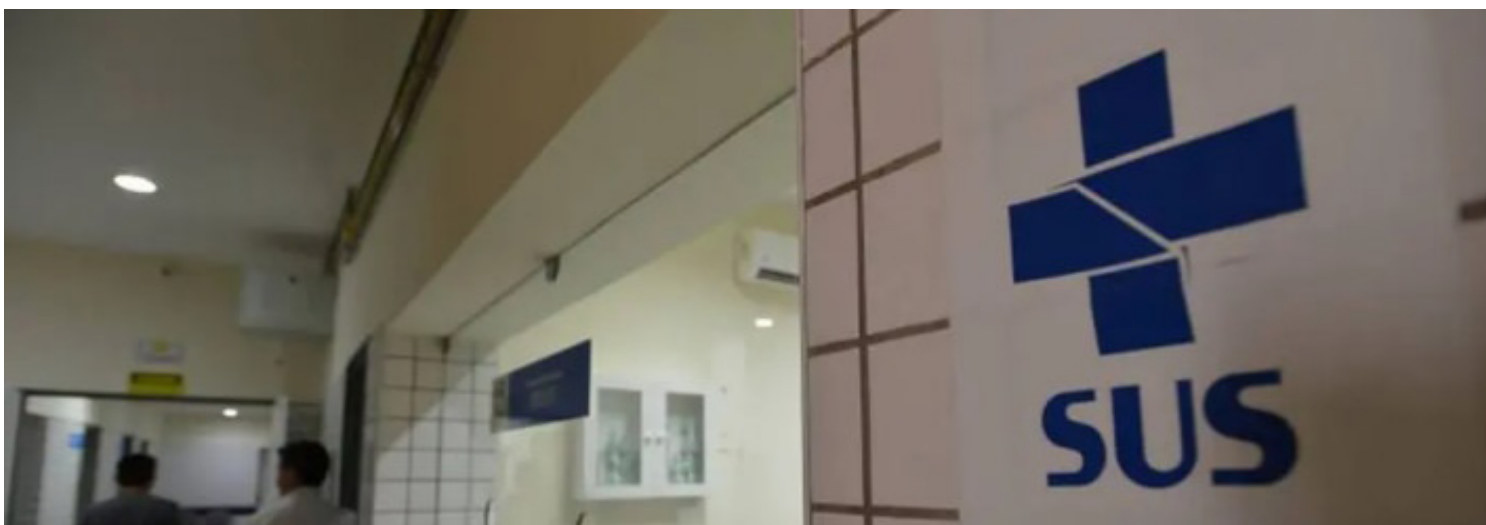

SAÚDE

## Entenda o que é artroplastia, cirurgia que Lula fará no quadril

Por Paula Laboissière

O presidente Luiz Inácio Lula da Silva vai passar por uma cirurgia no quadril nos próximos meses em razão de um quadro de artrose na cabeça do fêmur, um desgaste na cartilagem que reveste as articulações. O procedimento foi confirmado pelo próprio Lula em seu programa semanal Conversa com o Presidente. Ele disse que o problema é antigo, mas se queixou de piora da dor nos últimos tempos.

Nesta quarta-feira, Lula foi submetido a uma denervação percutânea no quadril direito, numa tentativa de aliviar as dores até que a cirurgia aconteça, em outubro. O procedimento foi realizado no Hospital Sírio-Libanês, em Brasília, sem intercorrências.

Cirurgia

De acordo com o Instituto Nacional de Traumatologia e Ortopedia

(Into), o quadril é uma articulação formada por um conjunto de ossos, músculos e ligamentos que unem a pelve (bacia) ao fêmur (coxa), possibilitando a sustentação de peso do corpo e garantindo um caminhar estável e harmônico. A cirurgia a que Lula será submetido, chamada artroplastia do quadril, substitui a articulação do quadril "doente" por uma articulação artificial, conhecida como prótese. A articulação desgastada é substituída por componentes metálicos e plásticos, compondo um novo quadril.

Ainda segundo o Into, o procedimento deve proporcionar o alívio da dor provocada pela artrose; a correção de deformidades; e a recuperação do movimento da articulação, promovendo o retorno às atividades diárias e de locomoção, como sentar, andar, subir e descer escadas.

Recuperação

Após a cirurgia, o paciente pode precisar utilizar muletas ou um



andador, além de realizar exercícios específicos de fisioterapia, a serem repetidos de hora em hora para que os movimentos do quadril sejam reformados. Ao andar, a orientação é que o paciente coloque primeiro o andador ou as muletas à frente; avance com a perna operada; apóie o peso do corpo nos braços; e, por último, leve a perna não operada. A quantidade de peso a ser colocada sobre a perna operada dependerá do tipo de cirurgia e será orientada pelo ortopedista e pelo fisioterapeuta.

Cuidados

No dia da alta hospitalar, é esperado que o paciente esteja sem dor, consiga andar com o auxílio de muletas ou de andador e que tenha consciência de todos os movimentos que não poderá realizar durante o período determinado pelo ortopedista. Seguindo os devidos cuidados, segundo o Into, o paciente deve retomar as atividades normais com independência e sem dor.

# CLASSIFICADOS

**1** Imóveis  
Compra e venda

**2** Imóveis  
Aluguel

**3** Negócios  
Diversidades

**4** Emprego  
Oportunidades

**5** Casa  
Utensílios do lar

**6** Veículo  
Compra e venda

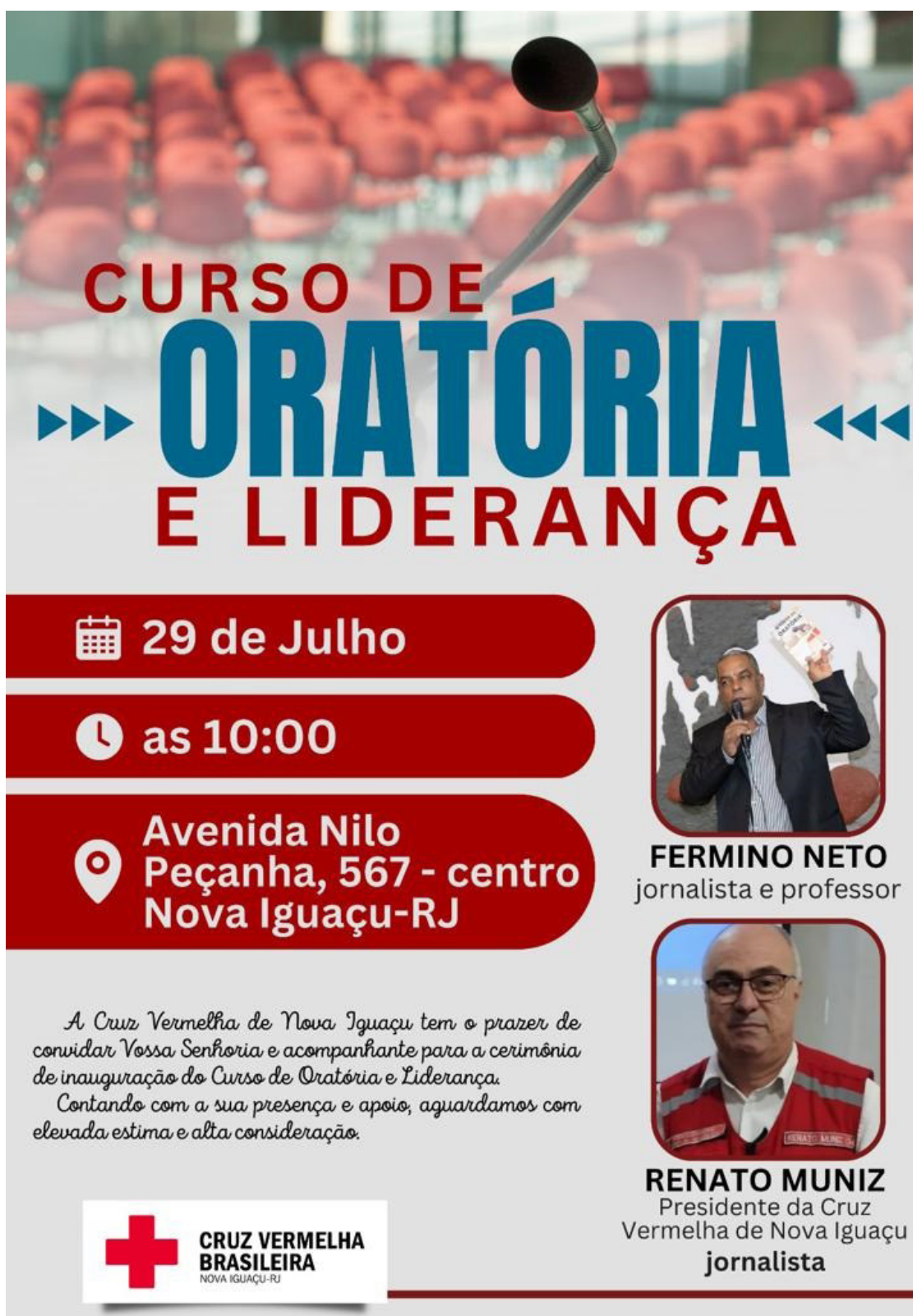

**CURSO DE ORATÓRIA E LIDERANÇA**

**29 de Julho**

**as 10:00**

**Avenida Nilo Peçanha, 567 - centro Nova Iguaçu-RJ**

*A Cruz Vermelha de Nova Iguaçu tem o prazer de convidar Vossa Senhoria e acompanhante para a cerimônia de inauguração do Curso de Oratória e Liderança. Contando com a sua presença e apoio, aguardamos com elevada estima e alta consideração.*

**FERMINO NETO**  
jornalista e professor

**RENATO MUNIZ**  
Presidente da Cruz Vermelha de Nova Iguaçu jornalista

**CRUZ VERMELHA BRASILEIRA**  
NOVA IGUAÇU-RJ

**MUDE O RUMO DA SUA VIDA!**  
Conquiste sua vaga no mercado de trabalho.

**MATRÍCULAS ABERTAS**

**Colégio e Curso GHF**  
O seu sucesso é o nosso negócio

**Nossos Cursos**

- Téc. Enfermagem • Segurança do Trabalho
- Secretaria Escolar • Formação de Professores
- Cuidador de Idosos

**Vantagens que só o aluno GHF tem...**

Wifi - Clube de Benefícios - Estágios sem taxas  
Seguro de vida incluso - Laboratório equipado  
Aulas práticas extras sem custos  
Professores especializados - Equipe pedagógica humanizada e muito mais...

Sabe o que ainda falta no GHF? VOCÊ!



**Colégio e Curso GHF**  
f ColegioCursoGHF | Instagram.com/cursoghf/ | www.cursoghf.com  
(21) 3164-3004 / (21) 3589-5288 | WhatsApp (21) 96454-7288

Rua Hercília nº 1299 - Vila Emil - Mesquita- RJ  
(10 minutos da Estação de Mesquita)

**Amparo**  
Consultoria em Seguros

**Luciano Guedes**  
luciano.guedes@segurosamparo.com.br  
21 3584-3242 | 21 98800-7678  
Av. Dr. Mario Guimarães, 428, Sala 526  
Ed. Le Monde - Centro - Nova Iguaçu

[www.segurosamparo.com.br](http://www.segurosamparo.com.br)

**segurosamparo**

SINÔNIMO DE PERFEIÇÃO

**VEGA SECURITY**

MONITORAMENTO AVANÇADO  
CONTROLE DE ACESSO FACIAL E BIOMÉTRICO  
CENTRAL DE INCÊNDIO ENDEREÇÁVEL  
CABEAMENTO ESTRUTURADO

ANA PAULA CUNHA  
GERENTE DE PROJETOS E NEGÓCIOS  
CEL. 21 999955671

**AGORA FICOU MAIS FÁCIL SAIR DO ALUGUEL**

**CASAS E APARTAMENTOS EM TODA BAIXADA E RIO DE JANEIRO!**

**MASTER IMÓVEIS**

PARCELAS À PARTIR DE R\$ 450,00 (21) 97302-2264

## OPORTUNIDADES

### Está suspenso o concurso UFRRJ para professores

UFRRJ suspende concurso com 31 vagas para professores adjuntos e professores assistentes, com remuneração de até R\$10 mil.

Um novo edital de concurso UFRRJ foi publicado na última segunda-feira, 24. A Universidade Federal Rural do Rio de Janeiro oferecia 31 vagas para professores adjuntos e assistentes, com remunerações até R\$10 mil. Conforme comunicado da UFRJ, quem já realizou o pagamento da taxa de inscrição deverá enviar

um e-mail para coaafprogep@ufrj.br, solicitando a devolução do valor. "Em anexo ao e-mail deverão ser enviados documento de identidade com foto e número de CPF, comprovante de pagamento expedido pela agência bancária/aplicativo bancário, e nome do banco, número da agência e conta corrente para onde deverá ser encaminhado o valor restituído", diz trecho do comunicado.



Ainda conforme a UFRJ, um novo edital será publicado em breve. O motivo da suspensão não foi comunicado.

#### COMUNICADO DE SUSPENSÃO DE EDITAL

Informamos que o edital 52/2023 será tornado sem efeito para ajustes em algumas áreas.

Aqueles candidatos que já realizaram pagamento da taxa de inscrição deverão enviar e-mail para coaafprogep@ufrj.br, solicitando devolução da taxa de pagamento.

Em anexo ao e-mail deverão ser enviados documento de identidade com foto e número de CPF, comprovante de pagamento expedido pela agência bancária/aplicativo bancário, e nome do banco, número da agência e conta corrente para onde deverá ser encaminhado o valor restituído.

Um novo edital de Concurso para Magistério Superior será publicado em breve.



## Micareta Rio será no Sambódromo do Rio de Janeiro

por Vanessa Neves

O Rio de Janeiro será palco, entre os dias 20 e 22 de outubro, da primeira edição da Micareta Rio, carnaval fora de época, pensado no público LGBTQIA+.

O evento, organizado pelo Grupo San Sebastian, fez grande sucesso em São Paulo e em Salvador e agora chega ao Rio de Janeiro, prometendo reunir grandes artistas na Marquês de Sapucaí.

Dentre os nomes confirmados que vão levar ao público ao delírio são Glória Groove, Alinne Rosa,

Pedro Sampaio, Ivete Sangalo (que se apresentará em dois dias consecutivos), Claudia Leite, Daniela Mercury e Babado Novo.

A Micareta vai contar com shows e com famosas festas, que levarão seus selos para a Micareta Rio, reunindo um grande time de DJs.

A Oculto (20), por exemplo, vai reunir Naya, Dri Toscano, Junyo, Anne Louise e Paulo Góes. A Joy (21) contará com John Wilber, Baez, Bruno Moutinho, Adham, Izo e Nina Sabbah. E a XTend Black terá Yan Rabello, Filipe Guerra, Nat Valverde, Tommy Love, Alisson Nunes e Dani Brasil.

## “Loloucas” - Com Heloísa Périssé e Maria Clara Gueiros, faz curtíssima temporada no Teatro Riachuelo Rio

Por Renata Granchi

As atrizes Heloísa Périssé e Maria Clara Gueiros estão de volta com o sucesso “Loloucas”, em curtíssima temporada no Teatro Riachuelo Rio, no Centro, de 4 a 13 de agosto, sexta e sábado, às 20h, e domingo, às 18h.

Na comédia, dirigida por Otávio Muller, as personagens,

assíduas frequentadoras de teatro, chegam atrasadas a uma peça e, ao tentarem ir embora, se veem em cima do palco e acabam ganhando a cena. E ali em cima falam, com muito humor, dos amigos, das realizações, das frustrações, dos sonhos realizados e não realizados, da inexorável passagem do tempo e, enfim, da vida.



Heloísa Périssé e Maria Clara Gueiros em Loloucas

# “O Amante”

Clássico inglês no Teatro Popular Oscar Niemeyer, em Niterói, recebe releitura de clássico inglês

No próximo final de semana, 28 a 30 de julho, entra em cartaz o espetáculo “O Amante” no Teatro Popular Oscar Niemeyer, em Niterói. Com direção e tradução de Victor Grimoni, a nova montagem faz um mergulho na vida burguesa e no desejo sexual, revelando questões que impedem as pessoas de viverem plenamente. O espetáculo começa às 20h na sexta e sábado e às 19h no domingo. A peça ainda faz uma denúncia à falta de comunicação, simplicidade e espontaneidade de perdas de um casal, que

só consegue reaver isso através da fantasia. Estrelando os atores, Moni, Leandro Moura e João Leite, a montagem faz uma reflexão sobre as falsas aparências no lugar das relações genuínas. Com a cenografia assinada por Marieta Spada, o espetáculo cria um ambiente sóbrio para explorar a vida do casal principal. “O Amante” foi escrito pelo dramaturgo inglês Harold Pinter, um dos principais nomes do “Teatro do Absurdo”. A obra relata a vida de um casal britânico, que pouco se relaciona, mas logo se revela o porquê dessas dificuldades enfrentadas pelo amor.

### Serviço

O Amante  
Data: Sexta a Domingo, 28, 29 e 30 de julho de 2023  
Horário: 20 horas (Sexta e Sábado) e 19 horas (Domingo)  
Local: Teatro Popular Oscar Niemeyer

Ingressos: R\$ 30 (Inteira) e R\$ 15 (meia)  
Vendas: Pelo site Sympyla  
Classificação: 12 anos  
Endereço: R. Jorn. Rogério Coelho Neto, s/n – Centro, Niterói – RJ, 24020-011



## “O Mistério de Suzana McNight”

Mistério, crime e glamour. A peça “O Mistério de Suzana McNight” chega no Theatro Municipal de Niterói com uma mistura de elementos que promete cativar o público. Em curta temporada, entre os dias 28 e 30 de julho, os amantes de um bom suspense vão poder aproveitar o espetáculo.

A trama acompanha Suzana, uma mulher de certa idade que preza pela elegância e é um pouco brejeirinha. As cenas acontecem na sala de estar da personagem, onde Edgard, o mordomo, Judy, a criada, Sarita e o Inspetor se envolvem em uma série de assassinatos. A peça acompanha o processo de investigação do detetive em busca do culpado por trás das mortes.

### Serviço:

O Mistério de Suzana McNight  
Data: Sexta-feira, sábado e domingo, dias 28, 29 e 30 de julho de 2023  
Horários: Sexta-feira: 20h | Sábado e domingo: 19h  
Local: Theatro Municipal de Niterói

Ingressos: R\$40 (inteira) | R\$20 (meia) | vendas exclusivas na bilheteria do Teatro e na plataforma da Sympyla  
Classificação: 16 anos  
Endereço: Rua Quinze de Novembro, 35 – Centro, Niterói – RJ



## Grupo Arte de Viver apresenta: Aladim e o Pé de Caju

Com a gente rir muito e se encantar com essa história mais que especial nos dias 29 e 30 de julho no Centro Cultural Arte de Viver (Rua Samuel Uchôa, 395 – Montese) escrito por Redação julho 25, 2023 Aladim, menino danado, que se mete numa aventura fantástica, com direito a castanhas mágicas, casa mal assombrada, jumento de duas cabeças, bode que descome ouro, gigante enalhada e até princesa!

Celebrando 25 anos de Teatro & Educação no Ceará, Hemetério Segundo, diretor do Grupo Arte de Viver, importante nome da cena teatral no Estado e uma das referências na formação de novos artistas, retorna aos palcos, junto a seu elenco principal, remontando um grande espetáculo de seu repertório – ALADIM E O PÉ

DE CAJU (infantil) – dividindo com o grande público mais este importante momento para a sua história e para o próprio teatro cearense.

A peça é uma adaptação regionalista de dois clássicos infantis: Aladim e João e o Pé de Feijão, tendo como

personagem principal o nosso “gênio nordestino”, forte e esperto, mas ingênuo. A história de Aladim é contada por um sanfoneiro a uma vendedora de frutas, trazendo elementos característicos da cultura e do saber popular nordestino.

No enredo ainda temos castanhas mágicas, um fantástico pé de caju, uma casa mal assombrada, um jumento de duas cabeças, um bode que descome ouro, uma princesa e uma gigante enalhada que se apaixona pelo vilão da história.



# Em carta de despedida, Marta lembra família e é taxativa: "Esta Copa não é sobre mim"

A jogadora deu detalhes sobre sonhos para o futuro e se diz orgulhosa por ser inspiração para novas atletas

Foto: Divulgação / FCZenit



Disputando a sexta e última Copa do Mundo Feminina de sua carreira, a rainha Marta deixou uma carta em tom de despedida para o site The Players' Tribune. No texto, a atleta relembrou a infância, o apoio que recebeu da mãe, projetou sonhos para o futuro e deixou um recado para a nova geração. Criada no sertão de Alagoas, ela relata de forma íntima o apoio que recebeu da mãe, Tereza. "Tudo o que eu faço, tudo o que realizo, qualquer conquista que alcanço na vida, tudo remete à minha mãe. Lá no sertão de Alagoas, onde eu cresci, todas as manhãs eu acordava cedo e

radiante para jogar futebol. Era tudo o que eu queria fazer. Eu me trocava bem ligeiramente e já saía logo pra rua, que foi onde eu comecei a jogar. De repente, olhava em volta e... Via um mar de meninos. Todo dia. Nada de meninas. Nem umzinha sequer. Apenas meninos", conta. Marta reafirma o carinho que recebeu da mãe e como ela a incentivou a fazer o que ama, independentemente do que os outros dissessem. "Ela é o motivo de eu ser quem eu sou. E ao entrar em campo em mais uma Copa do Mundo, eu estarei pensando nela", assegurou a rainha. Hoje, Marta é uma inspiração para a nova geração de jogadoras e sabe disso. "Sinto um orgulho imenso ao imaginar que talvez existam

meninas por aí me assistindo e que eu possa inspirá-las a alcançar seus sonhos. Isso significa muito para mim. Vale mais do que qualquer título, medalha ou troféu que ganhei", continuou. Recentemente, a camisa 10 confirmou que este será seu último Mundial. Aos 37 anos, ela pretende parar. Mas Marta tem nítido o futuro que espera para o futebol: meninos e meninas jogando futebol igualmente. "Eu bem velhinha chegando num parque enorme com vários campos de futebol. Meninas e meninos estão jogando bola por todos os cantos que você olha. E eu estou com uma daquelas cadeiras de praia baratas, uma bebida na mão — talvez seja um café, mas, dependendo do

dia, quem sabe... talvez seja outra coisa. Encontro um bom lugar na beira do campo, abro minha cadeira e me jogo que nem os americanos costumam fazer. Tomo um gole da minha bebida e então... Só aprecio aquelas crianças jogando o jogo que elas adoram. O jogo que todos nós amamos". No final da carta, a atleta desabafa sobre a pressão que sofre e afirma que esse Mundial é sobre todas as atletas. "Falando em futuro... Posso ser sincera de novo? Estou tão cansada de falar sobre isso! Não quero mais que me perguntem sobre a Marta. Esta Copa não é sobre mim. Não é só a Marta. Nunca foi só a Marta. E nunca será só a Marta. É sobre todas nós. É sobre o BRASIL. Assim como deve ser".

## Fifa resgata imagens do primeiro gol das mulheres do Brasil em Copas, marcado por Elane

17 de novembro de 1991, Foshan, China. O Brasil enfrenta o Japão pela Copa do Mundo daquele ano. Escanteio da direita, a goleira sai mal e, após confusão, Elane empurra para o gol - o primeiro gol de uma mulher brasileira em uma Copa. Um gol que ficou 31 anos "perdido". A Copa do Mundo de 1991 - que a Federação Internacional de Futebol (Fifa)

ainda nem havia chamado oficialmente de Copa do Mundo, e sim de Campeonato Mundial de Futebol para Mulheres - não teve transmissão televisiva. Assim, por três décadas, as jogadoras acreditaram que a imagem daqueles jogos sobreviveram apenas na memória. Em 2019, houve uma reconstrução do gol de Elane feita em ação publicitária da Fiat. Mas agora, em 2023, a Fifa revelou que tem todos os

jogos daquela edição gravados, e disponibilizou as imagens em seu site, algo que nem as atletas sabiam. Em entrevista ao site Trivela, Elane disse que se surpreendeu com a existência do vídeo de seu histórico gol, mas que para ela, a falta de respeito da Fifa, de ter levado 30 anos para publicá-lo, é só mais uma decepção. "Fiquei tão surpresa quanto você. Recebi o vídeo ontem à noite da Leda [ex-companhei-

ra de seleção], mas nem cheguei a ver, porque já estava dormindo. Eu acordo às 4h da manhã para trabalhar. Claro que me surpreendi, mas foi só mais uma falta de respeito. Não me abala mais", disse. Naquela copa, o time brasileiro venceu o Japão por 1 a 0, mas foi derrotado por EUA - que sagraram-se campeãs - e Suécia - que terminou o torneio na terceira colocação. De 1991 pra cá, a cobertura midiática do futebol feminino se transformou.

A audiência global da edição de 2019 foi 1,12 bilhão de pessoas, e a Fifa espera alcançar 2 bilhões em 2023. O primeiro gol do Brasil nesta copa, marcado por Ary Borges, provavelmente foi gritado por milhões de pessoas. Há muito a ser superado: muitos homens ainda desdenham e, em alguns casos, fazem de tudo para expressar ódio à modalidade. O machismo está presente. O investimento é muito abaixo do aceitável.



Nem as jogadoras da pioneira seleção de 1991 sabiam da existência de imagens em vídeo da primeira copa feminina

## Brasil parte pra cima da França após atropelar o Panamá

FOTO: BRENTON EDWARDS / AFP



Atleta da Seleção Brasileira, Ary Borges comemora gol diante do Panamá na Copa do Mundo Feminina

As brasileiras estrearam em grande estilo diante do Panamá. A meio-campista Ary Borges se destacou com hat-trick e belíssima assistência para o gol de Bia Zaneratto. A seleção brasileira retorna ao campo em confronto

contra a França pela Copa do Mundo 2023 de futebol feminino. A partida acontece no Suncorp Stadium, Austrália, amanhã às 7h do horário de Brasília. O Brasil lidera a tabela do grupo F, já que a França e Jamaica fizeram um empate sem gols.

## Juiz aceita denúncia, rejeita defesa de Igor Cariús e Penalidade Máxima tem 14 réus por suspeita de manipulação

Por Raphael Zarko

Uma semana depois de mais uma movimentação do Ministério Público de Goiás na Operação Penalidade Máxima, o juiz Alessandro Pereira Pacheco, da 2ª Vara de Repressão ao Crime Organizado e Lavagem de Capitais, aceitou denúncia e tornou réus todos sete jogadores e mais sete pessoas acusadas de manipulação no futebol brasileiro.

São eles: o atacante Alef Manga, do Coritiba, que está afastado e deve ter confirmada a suspensão de seu contrato em breve o meia Dadá Belmonte, do América o lateral Igor Cariús, do Sport o meia uruguaio Jesus Trindade, ex-Coritiba o lateral Pedrinho, ex-Athletico, que se transferiu para o Shakhtar o lateral Sidcley, ex-Cuiabá, hoje no Dínamo Kiev Entre os outros réus que não são atletas estão Bruno Lopez, apontado como chefe da organização de apostadores e que está preso, Ícaro Fernando Calixto dos Santos, Luis Felipe Rodrigues de Castro, Romário Hugo dos Santos, Victor Yamasaki, Thiago Chambó Andrade e Cleber Vinicius Rocha Antunes, empresário conhecido como Clebinho Fera. Todos réus vão responder pela suposta prática dos seguintes delitos, de acordo com artigos da nova Lei Geral do Esporte: Art. 198. Solicitar ou aceitar, para si ou para outrem, van-

tagem ou promessa de vantagem patrimonial ou não patrimonial para qualquer ato ou omissão destinado a alterar ou falsear o resultado de competição esportiva ou evento a ela associado. Pena - reclusão, de 2 (dois) a 6 (seis) anos, e multa. Art. 199. Dar ou prometer vantagem patrimonial ou não patrimonial com o fim de alterar ou falsear o resultado de competição esportiva ou evento a ela associado. Pena - reclusão, de 2 (dois) a 6 (seis) anos, e multa. Absolvido em julgamentos no Superior Tribunal de Justiça Desportiva, Igor Cariús teve defesa rejeitada pelo juiz goiano. Representantes do jogador do Sport alegavam que a nova denúncia do MP de Goiás seria "mero desdobramento" da ação penal anterior. Mas o juiz da 2ª Vara do TJGO entendeu que "não seria motivo para o não recebimento da denúncia ofertada" pelo MP de Goiás.

E o STJD?

A Procuradoria do STJD ainda não fez novas denúncias dos citados pelo MP de Goiás, que agora se tornam réus no processo. É possível que, agora com o recebimento da denúncia pela Justiça goiana, o pedido de suspensão preventivo de todos os atletas saia até o fim da semana para o presidente do STJD. Na decisão, o juiz Alessandro Pereira Pacheco de Goiânia concede prazo de dez dias para responderem à acusação e produzir provas e convocar testemunhas para a defesa de cada réu.

